



GOBIERNO MUNICIPAL DE TUXPAN, JALISCO

COMISIÓN DE ADQUISICIONES DEL MUNICIPIO DE TUXPAN JALISCO

BASES

LICITACIÓN PÚBLICA LOCAL 01/2022

“ADQUISICIÓN DE UNIFORMES ESCOLARES PARA PREESCOLAR, PRIMARIA Y SECUNDARIA”

De conformidad con lo previsto en los Artículos 134 de la Constitución Política de los Estados Unidos Mexicanos y lo previsto en los 1 numeral 1 fracción IV, 23, 47, 49 numeral 3, 55 numeral 1 fracción II, 56 numeral 1, 59, 61, 62, 63, 64, 65, 66, 67, 69, 70 y demás relativos y aplicables de la Ley de Compras Gubernamentales, Enajenaciones y Contratación de Servicios del Estado de Jalisco y sus Municipios; 1, 4, 7, 8, 29 fracción I, 30 fracción I, 32 y demás relativos y aplicables al Reglamento de Adquisiciones para el Municipio de Tuxpan, Jalisco, se Convoca a los proveedores interesados a participar en la Licitación **Pública Local 001/2022 para la “ADQUISICIÓN DE UNIFORMES ESCOLARES PARA PREESCOLAR, PRIMARIA Y SECUNDARIA”**, solicitada por la Dirección de Bienestar Social y Desarrollo Humano, en cumplimiento a las facultades otorgadas por el REGLAMENTO DE ADQUISICIONES PARA EL MUNICIPIO DE TUXPAN, JALISCO a efecto de normar el desarrollo la licitación antes señalada, se emiten las siguientes:

BASES

Para los fines de estas bases, se entenderá por:

Ley	Ley de Compras Gubernamentales, Enajenación y Contratación de Servicios del Estado de Jalisco y sus Municipios
Convocante	La Oficialía Mayor Administrativa del Ayuntamiento
Comisión	Comité de Adquisiciones
Tesorería	Tesorería Municipal
Padrón	Padrón de Proveedores de Bienes y Servicios
Domicilio	Portal Hidalgo No. 7, colonia Centro, en Tuxpan, Jalisco. C.P. 49800
Propuesta	La propuesta técnica y económica que presenten los licitantes
Licitante	Persona Física o Jurídica que presenta propuesta en el proceso de licitación
Área solicitante	Dirección de Bienestar Social y Desarrollo Humano

I.V.A.	Impuesto al Valor Agregado
Reglamento	Reglamento de Adquisiciones para el Municipio de Tuxpan, Jalisco

SECCIÓN I INFORMACIÓN GENERAL

ACTO		FECHA
FECHA DE PUBLICACIÓN DE LA CONVOCATORIA		29 de marzo del 2022
FECHA Y LUGAR DE ENTREGA DE LAS BASES		29 de marzo del 2022
FECHA Y HORA DE LA JUNTA DE ACLARACIONES		04 de abril del 2022 10:00 horas
FECHA Y HORA LÍMITE PARA PRESENTACIÓN DE PROPUESTAS		08 de abril del 2022 hasta las 10:00 horas
APERTURA DE PROPUESTAS		08 de abril del 2022 hasta las 10:00 horas
RESOLUCIÓN Y EMISIÓN DE FALLO		13 de abril de 2022 13:00 horas
PARTIDA	NÚMERO	ARTÍCULO
1	De 01 hasta 1,160	UNIFORMES ESCOLARES PARA PREESCOLAR
2	De 01 hasta 4,050	UNIFORMES ESCOLARES PARA PRIMARIA
3	De 01 a 1,750	UNIFORMES ESCOLARES PARA SECUNDARIA

1.1 DESCRIPCIÓN GENERAL DEL SUMINISTRO:

“ADQUISICIÓN DE UNIFORMES ESCOLARES PARA PREESCOLAR, PRIMARIA Y SECUNDARIA”, según detalle y características técnicas especificadas en los puntos 3 y 36 de estas bases de la licitación.

1.2 ACEPTACIÓN DE LOS TÉRMINOS DE LAS BASES

La licitación 001/2022 se regirán por las presentes bases y los requisitos establecidos en este documento, además de las consultas, respuestas y aclaraciones generadas durante el proceso por parte de los licitantes, entendiéndose aceptadas íntegramente por estos últimos, sin necesidad de declaración expresa, al momento de presentar su propuesta.

Será responsabilidad de los participantes solicitar, en el período de consultas establecido en la convocatoria de la licitación 001/2022, toda la información necesaria para el conocimiento de las prendas y servicios de postventa requeridos por la Dirección de Bienestar Social y Desarrollo Humano y la correcta presentación de las propuestas.

1.3 NEGOCIACIÓN DE CONDICIONES:

Ninguna de las condiciones o requisitos contenidas en las presentes bases de la licitación, así como tampoco las propuestas presentadas por los licitantes podrán ser negociadas o intercambiadas.

1.4 PERSONAS QUE PODRÁN PARTICIPAR:

Podrán participar en el presente procedimiento de licitación, las personas físicas o jurídicas que cuenten con capacidad de respuesta inmediata, con recursos técnicos, financieros y demás que sean necesarios y que se encuentren debidamente registrados en el padrón de

proveedores del Municipio de Tuxpan, Jalisco, según lo establecido en los artículos 48 y 49 del Reglamento de Adquisiciones para el Municipio de Tuxpan, Jalisco.

Deberán de abstenerse de participar en la presente licitación, las personas Físicas y Jurídicas a que se refieren las fracciones del numeral 1, del artículo 59 de la Ley de Compras Gubernamentales, Enajenación y Contratación de Servicios del Estado de Jalisco y sus Municipios, así como de lo establecido en el artículo 5 del Reglamento de Adquisiciones para el Municipio de Tuxpan, Jalisco, ya que las propuestas presentadas por dichas personas no serán admitidas.

1.5 FORMA DE ACREDITAR LA EXISTENCIA Y PERSONALIDAD JURÍDICA DEL LICITANTE:

Deberán acreditarse con la documentación requerida en la propuesta técnica, además invariablemente el licitante interesado en participar en la presente licitación deberá presentar un escrito en el que manifieste bajo protesta de decir verdad, que cuenta con facultades suficientes para comprometerse por sí o a nombre de su representada.

Será rechazada toda proposición presentada, cuando no sean firmadas por la persona facultada para ello en la última hoja del documento que las contenga y en aquellas partes que en su caso determine la Comisión de Adquisiciones.

1.6 PREPARACIÓN DE LAS PROPUESTAS

El licitante sufragará todos los costos relacionados con la preparación y presentación de su proposición y La Convocante no cubrirá dichos costos, cualquiera que sea el resultado de la licitación.

SECCIÓN II DEL PROCESO DE LICITACIÓN PÚBLICA LOCAL 001/2022

2. FUENTE DE LOS RECURSOS

2.1 El Municipio de Tuxpan, Jalisco, a través de la Oficialía Mayor y de la Comisión de Adquisiciones y con Recursos propios lleva a cabo la presente licitación, para la adquisición de **“UNIFORMES ESCOLARES DE PREESCOLAR, PRIMARIA Y SECUNDARIA”**, cumpliendo con lo señalado la fracción I, del numeral 1 del artículo 59 de la Ley.

2.2 La contratación referente a la licitación local 001/2022, abarcara únicamente el ejercicio fiscal 2022, esto de conformidad la fracción X, del numeral 1 del artículo 59 de la Ley.

3.-DE LOS BIENES A LICITAR

3.1 Con el fin de suministrar los bienes objeto de la presente licitación, los licitantes deberán participar para la adjudicación de los bienes de conformidad con las especificaciones técnicas señaladas en las presentes bases de la licitación.

3.2 El licitante deberá presentar su propuesta por cada una de las partidas. La Convocante adjudicará el contrato respectivo a un solo licitante, el cual será el que reúna las condiciones legales, técnicas y económicas requeridas en las presentes bases y que garanticen satisfactoriamente el cumplimiento de las obligaciones respectivas, las mejores condiciones de calidad, servicio y el mejor precio del mercado, esto de conformidad con el artículo 59 numeral 1, fracción XI de la Ley.

En caso de que no se indique el precio unitario para los bienes, será causa suficiente para desechar su propuesta.

ESPECIFICACIONES TÉCNICAS

PARTIDA 1: UNIFORMES ESCOLARES PARA PREESCOLAR			
PARTIDA	CANTIDAD	ARTÍCULO	ESPECIFICACIONES
1.1	De 1 hasta 5,000	Camisa blanca	Camisa para niñas y niños con cuello tipo sport y botones al frente, con vista integrada, bolsillo de parche en el lado izquierdo, manga corta, con biseles, espalda lisa. 1 tipo de tela: Lisa 65% poliéster y 35% algodón De la talla 2 a la 10
1.2	De 1 hasta 200	Camisa a color	Camisa para niñas y niños con cuello tipo sport y botones al frente, con vista integrada, bolsillo de parche en el lado izquierdo, manga corta, con biseles, espalda lisa. 1 tipo de tela: Lisa 65% poliéster y 35% algodón De la talla 2 a la 10
1.3	De 1 hasta 1000	Playera tipo polo color blanca	1 Diseño: Color Blanco, con 3 botones al frente, peinado. 1 tipo de tela: 50% Algodón 50% Poliéster, gramaje 194 gr/ mt2, De la talla 2 a la 8
1.4	De 1 hasta 500	Playera tipo polo con detalles	Playera polo con 3 botones al frente, cuello y borde de manga de otro color, logotipo bordado. (imagen 9 del cd) Tela 50% Algodón 50% Poliéster, gramaje 194 gr/ mt2, De la talla 2 a la 10
1.5	De 1 hasta 3,000	Falda escolar	1.5.1 Falda tableada con una pretina de 3.5 cm de grosor, resorte en la parte de atrás, con un botón y cierre al costado izquierdo. 1.5.2 Falda tableada con peto y pretina de 3.5 cm de grosor, resorte en la parte de atrás, y 3 botones en el costado izquierdo. 1.5.3 Falda tableada con peto y pretina de 3.5 cm de grosor, resorte en la parte de atrás, lisa al frente y resorte en la parte trasera y 3 botones en el costado izquierdo. 1.5.4 Falda con dos madres dos delanteras y dos traseras con una pretina de 3.5 cm de grosor, resorte en la parte de atrás, con un botón y cierre al costado izquierdo. 1.5.5 Falda con dos madres dos delanteras y dos traseras con una pretina de 3.5 cm de grosor, resorte en la parte de atrás, con un botón y cierre atrás. 2 tipos de tela: a) Lisa varios colores, constitución 50% acrílico, 50% poliéster. b) Tela a cuadrados varios colores, constitución 50% acrílico, 50% poliéster. De la talla 2 a la 10
1.6	De 1 hasta 4,000	Jumper escolar	1.6.1 Jumper con falda tableada, en 3 acabados diferentes de cuello; cuello v, cuello redondo y cuello cuadrado 1.6.2 Jumper con 2 madres al frente y 2 traseras, en 3 acabados diferentes de cuello; cuello v, cuello redondo y cuello cuadrado 1.6.3 Jumper de falda plisada en 3 acabados diferentes de cuello; cuello v, cuello redondo y cuello cuadrado.

			<p>1.6.4 Jumper con falda de pastelones en 3 acabados diferentes de cuello; cuello v, cuello redondo y cuello cuadrado.</p> <p>Jumper de pechera cruzada, falda con 2 madres al frente y 2 traseras.</p> <p>1 tipos de tela:</p> <p>Tela cuadrada varios colores, constitución: 50% acrílico, 50% poliéster</p> <p>De la talla 2 a la 10</p>
1.7	De 1 hasta 7,000	Pantalón escolar	<p>Pantalón con resorte trasero con dos pliegues a cada lado y dos bolsas al frente y una trasera. Con cierre y un botón al frente.</p> <p>a) Lisa varios colores, constitución 50% acrílico, 50% poliéster.</p> <p>b) Tela a cuadrados varios colores, constitución 50% acrílico, 50% poliéster.</p> <p>De la talla 2 a la 10</p>
1.8	De 1 hasta 2,000	Servicio de Ensamble, Organización y Empaque, Seguro de Protección, Renta de nave industrial, Almacenamiento y Custodia de Paquetes Escolares	<p>ENSAMBLE: Proceso de incluir en una misma bolsa un par de zapatos, un pantalón, falda o jumper con una camisa o playera polo, previamente planchados, y un díptico para formar un “paquete”; el cual debe estar identificado con una etiqueta donde indique el nombre del alumno beneficiado, según corresponda. Dicha bolsa deberá ir rotulada con el logotipo del programa. Todas las prendas deben ir etiquetadas con la talla correspondiente; así como con el logotipo del programa en cada una de ellas.</p> <p>ORGANIZACIÓN Y EMPAQUE DE ESCUELAS: Proceso de organizar en cajas los “paquetes” de acuerdo a las cantidades y tallas de los listados de cada escuela y a la identificación de cada caja.</p> <p>SEGURO DE PROTECCIÓN: Proceso de contratar un seguro de Protección Múltiple Empresarial por los valores referentes al material que se tendrá almacenado, el cual consta de uniformes, mochilas con útiles escolares y zapatos.</p> <p>RENTA DE NAVE INDUSTRIAL: Proceso de arrendar una nave industrial, para realizar el Servicio de ensamble, organización y empaque, almacenamiento y custodia de paquetes escolares con las características que se definen en el siguiente punto. ALMACENAMIENTO Y CUSTODIA DE PAQUETES ESCOLARES: Proceso en el cual se juntan las cajas de uniformes escolares, las mochilas y zapatos correspondientes, se identifican claramente, y se almacenan, de manera que éstas se encuentren listas para su embarque.</p>
1.9	De 1 hasta 1160	Zapato escolar	<p>Zapato escolar para niño y niña color negro, de piel cosido</p> <p>De la talla de la 15 hasta la 30</p>

PARTIDA 2: UNIFORMES ESCOLARES PARA PRIMARIA			
PARTIDA	CANTIDAD	ARTICULO	ESPECIFICACIONES
2.1	De 1 hasta 11,000	Camisa blanca	<p>Camisa para niñas y niños con cuello tipo sport y botones al frente, con vista integrada, bolsillo de parche en el lado izquierdo, manga corta, con biseles, espalda lisa.</p> <p>Tela:</p> <p>De la talla 6 a la 20</p>

2.2	De 1 hasta 7,000	Falda escolar	<p>2.3.1 Falda tableada con una pretina de 3.5 cm de grosor con un botón y cierre al costado izquierdo.</p> <p>2.3.2 Falda tableada con peto y pretina de 3.5 cm de grosor y 3 botones en el costado izquierdo.</p> <p>2.3.3 Falda tableada con peto y pretina de 3.5 cm de grosor, lisa al frente y resorte en la parte trasera y 3 botones en el costado izquierdo.</p> <p>2.3.4 Falda con dos madres dos delanteras y dos traseras con una pretina de 3.5 cm de grosor, con un botón y cierre al costado izquierdo.</p> <p>2.3.5 Falda con dos madres dos delanteras y dos traseras con una pretina de 3.5 cm de grosor, con un botón y cierre atrás.</p> <p>4 tipos de tela:</p> <p>a) Lisa varios colores, constitución 50% acrílico, 50% poliéster.</p> <p>b) Tela a cuadrados varios colores, constitución 50% acrílico, 50% poliéster.</p> <p>c) Tela tergal de lana.</p> <p>De la talla 6 a la 20</p>
2.3	De 1 hasta 4,000	Jumper escolar	<p>2.4.1 Jumper con falda tableada, en 3 acabados diferentes de cuello; cuello v, cuello redondo y cuello cuadrado</p> <p>2.4.2 Jumper con madres cuello V, con 3 botones verticales en cada hombro.</p> <p>2.4.3 Jumper con 2 madres al frente y 2 traseras, en 3 acabados diferentes de cuello; cuello v, cuello redondo y cuello cuadrado</p> <p>2.4.4 Jumper de falda plisada en 3 acabados diferentes de cuello; cuello v, cuello redondo y cuello cuadrado.</p> <p>2.4.5 Jumper con falda de pastelones en 3 acabados diferentes de cuello; cuello v, cuello redondo y cuello cuadrado.</p> <p>2.4.6 Jumper de pechera cruzada, falda con 2 madres al frente y 2 traseras.</p> <p>2 tipos de tela:</p> <p>a) Tela Lisa varios colores, constitución: 100% poliéster</p> <p>b) Tela cuadrada varios colores, constitución: 50% acrílico, 50% poliéster</p> <p>De la talla 6 a la 20</p>
2.4	De 1 hasta 8,000	Pantalón escolar	<p>2.5.1 Pantalón con resorte trasero, con dos pliegues a cada lado y dos bolsas al frente y una trasera. Con cierre y un botón al frente</p> <p>2.5.2 Pantalón sin resorte con dos pliegues a cada lado y dos bolsas al frente y una trasera. Con cierre y un botón al frente.</p> <p>3 tipos de tela:</p> <p>a) Tela Lisa varios colores, constitución: 100% poliéster</p> <p>b) Tela cuadrada varios colores, constitución: 50% acrílico, 50% poliéster.</p> <p>c) Tela tergal de lana.</p> <p>De la talla 6 a la 20</p>
2.5	De 1 hasta 5,000	Servicio de Ensamble, Organización y	<p>ENSAMBLE: Proceso de incluir en una misma bolsa un par de zapatos, un pantalón, falda o jumper con una camisa o playera polo, previamente planchados, y un díptico para formar un "paquete"; el cual debe estar identificado con una etiqueta donde indique el nombre del alumno beneficiado, según corresponda. Dicha bolsa deberá ir rotulada con el</p>

		Empaque, Seguro de Protección, Renta de nave industrial, Almacenamiento y Custodia de Paquetes Escolares	<p>logotipo del programa. Todas las prendas deben ir etiquetadas con la talla correspondiente; así como con el logotipo del programa en cada una de ellas.</p> <p>ORGANIZACIÓN Y EMPAQUE DE ESCUELAS: Proceso de organizar en cajas los “paquetes” de acuerdo a las cantidades y tallas de los listados de cada escuela y a la identificación de cada caja.</p> <p>SEGURO DE PROTECCIÓN: Proceso de contratar un seguro de Protección Múltiple Empresarial por los valores referentes al material que se tendrá almacenado, el cual consta de uniformes, mochilas con útiles escolares y zapatos.</p> <p>RENTA DE NAVE INDUSTRIAL: Proceso de arrendar una nave industrial, para realizar el Servicio de ensamble, organización y empaque, almacenamiento y custodia de paquetes escolares con las características que se definen en el siguiente punto. ALMACENAMIENTO Y CUSTODIA DE PAQUETES ESCOLARES: Proceso en el cual se juntan las cajas de uniformes escolares, las mochilas y zapatos correspondientes, se identifican claramente, y se almacenan, de manera que éstas se encuentren listas para su embarque.</p>
2.6	De 1 hasta 4050	Zapato escolar	Zapato escolar para niño y niña color negro, de piel cosido De la talla de la 15 hasta la 30

PARTIDA 3: UNIFORMES ESCOLARES PARA SECUNDARIA			
PARTIDA	CANTIDAD	ARTÍCULO	ESPECIFICACIONES
3.1	De 1 hasta 3,000	Camisa blanca	<p>3.1.1 Camisa para niñas y niños con cuello tipo sport y botones al frente, con vista integrada, bolsillo de parche en el lado izquierdo, manga corta, con bisel, espalda lisa.</p> <p>1 tipo de tela: 65% poliéster y 35% algodón</p> <p>De la talla 12 a la 44</p>
3.2	De 1 hasta 2,000	Falda escolar	<p>3.5.1 Falda con dos madres dos delanteras y dos traseras con una pretina de 3.5 cm de grosor, con un botón y cierre atrás.</p> <p>3.5.2 Falda con dos madres dos delanteras y 2 pinzas traseras con una pretina de 3.5 cm de grosor, con un botón y cierre atrás.</p> <p>3 tipos de tela:</p> <p>a) Tela Lisa varios colores, constitución: 100% poliéster</p> <p>b) Tela a cuadrados varios colores, constitución 50% acrílico, 50% poliéster.</p> <p>c) Tela tergal de lana</p> <p>d) Tela pata de gallo 100% acrílico.</p> <p>De la talla 12 a la 44</p>
3.3	De 1 hasta 700	Jumper escolar	<p>Jumper con 2 madres al frente y 2 traseras cuello V.</p> <p>b) Tela cuadrada varios colores, constitución: 50% acrílico, 50% poliéster</p> <p>De la talla 12 a la 44</p>
3.4	De 1 hasta 1,000	Jumper escolar con cinturón	<p>Jumper liso cuello v, 2 cortes al frente y atrás y 2 bolsas tipo parche en la falda, pinzas de la cintura hacia el pecho y un cinturón con hebilla de metal octagonal y 4 presillas en la cintura.</p> <p>Tela lisa en 3 colores, 100% poliéster.</p>

			De la talla 12 a la 44
3.5	De 1 hasta 4,000	Pantalón escolar	<p>3.8.1 Pantalón con resorte trasero y dos bolsas al frente y una trasera. Con cierre y un botón al frente.</p> <p>3.8.2 Pantalón sin resorte y dos bolsas al frente y una trasera. Con cierre y un botón al frente.</p> <p>3.8.3 Pantalón sin resorte, con dos pliegues a cada lado y dos bolsas al frente y una trasera. Con cierre y un botón al frente.</p> <p>5 tipos de tela: Tela lisa 100% poliéster Tela cuadrada varios colores, constitución: 50% acrílico, 50% poliéster. Tela tergal de lana Tela pata de gallo 100% acrílico Tipo gabardina 65% poliéster y 35% algodón De la talla 12 a la 44</p>
3.6	De 1 hasta 2,000	Servicio de Ensamble, Organización y Empaque, Seguro de Protección, Renta de nave industrial, Almacenamiento y Custodia de Paquetes Escolares	<p>ENSAMBLE: Proceso de incluir en una misma bolsa un par de zapatos, un pantalón, falda o jumper con una camisa o playera polo, previamente planchados, y un díptico para formar un “paquete”; el cual debe estar identificado con una etiqueta donde indique el nombre del alumno beneficiado, según corresponda. Dicha bolsa deberá ir rotulada con el logotipo del programa. Todas las prendas deben ir etiquetadas con la talla correspondiente; así como con el logotipo del programa en cada una de ellas.</p> <p>ORGANIZACIÓN Y EMPAQUE DE ESCUELAS: Proceso de organizar en cajas los “paquetes” de acuerdo a las cantidades y tallas de los listados de cada escuela y a la identificación de cada caja.</p> <p>SEGURO DE PROTECCIÓN: Proceso de contratar un seguro de Protección Múltiple Empresarial por los valores referentes al material que se tendrá almacenado, el cual consta de uniformes escolares, mochilas con útiles escolares y zapatos.</p> <p>RENTA DE NAVE INDUSTRIAL: Proceso de arrendar una nave industrial, para realizar el Servicio de ensamble, organización y empaque, almacenamiento y custodia de paquetes escolares con las características que se definen en el siguiente punto.</p> <p>ALMACENAMIENTO Y CUSTODIA DE PAQUETES ESCOLARES: Proceso en el cual se juntan las cajas de uniformes escolares, las mochilas y zapatos correspondientes, se identifican claramente, y se almacenan, de manera que éstas se encuentren listas para su embarque.</p>
2.7	De 1 hasta 1750	Zapato escolar	Zapato escolar para niño y niña color negro, de piel cosido De la talla de la 15 hasta la 30

Se anexa a las presentes Bases, un muestrario de los tipos de colores en tela por modelo. Es importante resaltar que las telas presentadas son referenciales y que la calidad de las propuestas debe cumplir estrictamente con las descripciones contenidas en las presentes bases y la correspondiente a cada partida.

VERIFICACIÓN DE LA CALIDAD DE LOS BIENES

LA CONVOCANTE SE RESERVA EL DERECHO DE SOMETER A UN ANÁLISIS DE LABORATORIO LAS TELAS DE LOS UNIFORMES ENTREGADOS POR EL LICITANTE GANADOR, PARA CONOCER LA CALIDAD DE ESTAS RESPECTO DE LAS MUESTRAS FÍSICAS ENTREGADAS POR LOS LICITANTES EN CONJUNTO CON LOS SOBRES (PROPUESTAS TÉCNICA Y ECONÓMICA) Y EN CASO DE QUE LA CALIDAD SEA INFERIOR A LA ENTREGADA COMO MUESTRAS FÍSICAS, SE PROCEDERÁ A LA DEVOLUCIÓN DE LOS BIENES.

Estos son los análisis que se aplicarán a dichas muestras:

- Identificación de fibras
- Masa
- Densidad
- Resistencia a la tracción
- Resistencia al rasgado
- Resistencia al reventamiento
- Estabilidad dimensionales
- Solidez del color a la luz
- Solidez del color al frote
- Solidez del color al lavado
- Solidez del color al sudor
- Porcentaje de materia no fibrosa

NOTA: Para cualquier comunicación con la convocante se pone a su disposición los correos electrónicos lopezavinaadrian@gmail.com o vía telefónica a los teléfonos (371) 417 3539

3.3 Si el licitante omite alguna información requerida en los documentos de la licitación o presenta una proposición que no se ajuste a las especificaciones técnicas mínimas solicitadas, su propuesta será rechazada.

3.4 El licitante que resulte adjudicado, deberá presentar la garantía del cumplimiento del contrato respectivo con un mínimo del 10% del total de la propuesta económica, a más tardar dentro de los diez días naturales siguientes a la firma del contrato, salvo que la entrega de los bienes o la prestación de los servicios se realice dentro del citado plazo. Si el proveedor ganador no cumple dentro del plazo establecido será descartado y se le adjudicará a aquel que le siga en condiciones de compra. La presentación de la Garantía de seriedad de la propuesta por el monto del 10 % del total de la propuesta no libera de la fianza de garantía por el del monto del contrato. Ambas garantías deberán ser presentadas.

3.5 Para efectos del punto anterior, el licitante adjudicado deberá garantizar la seriedad de su oferta, con la presentación de la garantía del cumplimiento del contrato, esta se otorgará mediante póliza que expida por la compañía autorizada con domicilio en el Estado, tratándose de proveedores domiciliados en la Entidad. Cuando estos tengan domicilio fuera de Jalisco, deberán exhibir la garantía, con la aceptación que le expida de someterse a la competencia de los juzgados del fuero común o federal con jurisdicción en la ciudad de Guadalajara, Jalisco, esto con apego a lo señalado en el artículo 84 numeral 2 de la Ley.

4. DE LA JUNTA DE ACLARACIONES

4.1. Las personas que pretendan solicitar aclaraciones a los aspectos contenidos en la convocatoria deberán presentar un escrito en la junta de aclaraciones, en el que expresen su interés en participar en la licitación, por si o en representación de un tercero, manifestando en todos los casos los datos generales del interesado y en su caso, del

representante, esto en apego a lo señalado en el artículo 63, numeral 1, fracción II de la Ley.

4.2 La Convocante aclarará cualquier aspecto técnico, comercial y administrativo sobre los bienes objeto de la presente licitación, pudiendo enviar sus dudas mediante la presentación de un cuestionario **DIRIGIDO A LA CONVOCANTE**, a los correos electrónicos lopezavinaadrian@gmail.com, o en su caso presentarlo en la junta de aclaraciones (ANEXO 8).

La junta de aclaraciones se llevará a cabo a las 10:00 (diez) horas del lunes 4 de abril del 2022. En la sala de Cabildo, ubicada en el interior del Palacio Municipal, en la cual darán respuesta a las dudas y cuestionamientos presentados por los licitantes, ya sea antes de la sesión o los realizados en la misma.

Los licitantes que no formulen cuestionamientos se entenderán que están totalmente conformes con todo lo establecido en las presentes bases.

5. MODIFICACIONES A LAS BASES DE LA LICITACIÓN

5.1 Con fundamento en el Artículo 62 de la Ley, La Convocante podrá modificar las presentes bases de la licitación, las cuales en ningún caso podrán consistir en la sustitución de los bienes o servicios licitados originalmente, adición de otros de distintos rubros o en variación significativa de sus características.

5.2 Cualquier modificación a la convocatoria de la licitación, incluyendo las que resulten de la o las juntas de aclaraciones formarán parte de la de la convocatoria y deberá ser considerada por los licitantes en la elaboración de su proposición. Estas modificaciones se harán del conocimiento de todos los licitantes vía correo electrónico y/o fax. Señalados en la primera junta de aclaraciones, esto de conformidad al artículo 62, numeral 3 de la Ley.

6. IDIOMA DE LAS PROPUESTAS

6.1 La proposición que presente el licitante y toda la correspondencia y documentación relacionada con la misma, deberá ser redactada en idioma español, en apego a lo señalado en la fracción IV, del numeral 1 del artículo 59 de la Ley.

7. DOCUMENTOS DE LA LICITACIÓN

7.1 En las presentes bases se detallan los bienes requeridos, el procedimiento de la licitación y las condiciones contractuales, así como la documentación siguiente:

- Propuesta Técnica (ANEXO 1)
- Documentos de acreditación (ANEXO 2)
- Programa de Entrega (FORMATO LIBRE)
- Manifestación de Facultades (ANEXO 3)
- Manifiesto Artículo 52 de la Ley (ANEXO 4)
- Declaración de Integridad (ANEXO 5)
- Carta de Garantía (ANEXO 6)
- Formato de propuesta económica (ANEXO 7)
- Cuestionario de aclaraciones (ANEXO 8)

- Comprobante de Opinión de cumplimiento de obligaciones fiscales en sentido positivo (32-D)

7.2 El licitante deberá examinar minuciosamente y de manera previa a la presentación de sus propuestas, todas y cada una de las instrucciones, formatos, condiciones y especificaciones que figuren en las presentes bases de La licitación y sus anexos. Si el licitante omite presentar cualquier tipo de información o documentación requerida en las bases de la licitación o sus anexos, su propuesta será rechazada.

8. DOCUMENTOS INTEGRANTES DE LA PROPOSICIÓN

8.1 La proposición constará de los siguientes documentos:

- A. **Propuesta Técnica.**- Utilizando para ello el **Anexo 1** que presentará el licitante, respecto de los bienes que se propone suministrar, en original debidamente firmada por el licitante o su representante legal, según corresponda, la cual deberá presentarse de conformidad con las especificaciones indicadas en el punto 3.2 de las presentes bases de la licitación. Contendrá una explicación detallada de las características técnicas de los bienes, todo ello de conformidad con el inciso 11.1 de estas bases de la licitación.
- B. **Documentos de acreditación.**- La forma en que los licitantes deberán acreditar su existencia legal y personalidad jurídica para efectos de la suscripción de las propuestas y en su caso firma del contrato. Así mismo la indicación de que el licitante deberá de proporcionar una dirección de correo electrónico, esto de conformidad al artículo 59 numeral 1, fracción VII de la Ley.

Lo anterior utilizando el **Anexo 2**, agregando al mismo copias simples de:

- Para el caso de personas físicas:
 - ✓ Identificación oficial;
 - ✓ De la cedula del registro federal de contribuyentes;
 - ✓ Del comprobante de domicilio no mayor a 3 meses, de preferencia recibo de luz o teléfono;
 - Para personas jurídicas:
 - ✓ Acta Constitutiva
 - ✓ Del poder que acredita legalmente al representante legal de la compañía que firma las propuestas;
 - ✓ Identificación oficial del representante legal.
- C. **Programa de entrega.**- Especificar por escrito donde se manifiesta la fecha, lugar y condiciones de entrega, el licitante deberá proponer un calendario de entrega dentro del plazo máximo fijado. La presentación de un plazo superior al señalado en el punto 31, 32 y 33 de estas bases, será causal de rechazo de su propuesta (**FORMATO LIBRE**), esto en apego al artículo 76 numeral 1, fracción X de la Ley.
- D. **Manifestación de contar con facultades para suscribir la propuesta.**- Especificar por escrito donde se manifieste bajo protesta de decir verdad que se cuenta con facultades suficientes para comprometerse por sí o por su representada y que tiene la capacidad para cumplir con los términos de la presente licitación y

del contrato correspondiente, la cual deberá firmar el licitante, de lo contrario será rechazada su proposición (**Anexo 3**).

- E. **Escrito firmado y elaborado en papel membretado del licitante.**- Especificar por escrito donde declare bajo protesta de decir verdad, de no encontrarse en ninguno de los supuestos señalados por el artículo 52 de la Ley (**Anexo 4**), esto de acuerdo a lo señalado en la fracción VIII, numeral 1, artículo 59 de la Ley.
- F. **Declaración de integridad.**- Especificar por escrito donde declare bajo protesta de decir verdad, en la que manifiesten que por sí mismo o a través de interpósita persona, se abstendrán de adoptar conductas en las que los servidores públicos induzcan o alteren las evaluaciones de las propuestas, el resultado del procedimiento u otros aspectos que otorguen condiciones más ventajosas con relación a los demás participantes así como la celebración de acuerdos colusorios (**Anexo 5**), esto en apego al artículo 59 numeral 1, fracción IX de la Ley.
- G. **Carta de Garantía Manifestación Escrita.**- Especificar por escrito que bajo protesta de decir verdad, manifieste el licitante garantizar plenamente los bienes descritos en la presente licitación a la que se sujetara la devolución y reposición de bienes por motivo de fallas de calidad o cumplimiento de especificaciones originalmente convenida sin que las sustituciones impliquen su modificación, así mismo para responder por vicios ocultos (**Anexo 6**).
- H. **Propuesta económica.**- Para la cual utilizará el **Anexo 7**, el que presentará el licitante, respecto de los precios que propuestos para los bienes a adquirir, en el que señalará si los mismos son sujetos de I.V.A. y desglosará el mismo, en su caso. Además deberá cumplir con los requisitos señalado en los puntos 9, 10 y 11 de las presentes bases de la licitación.
- I. **Comprobante de Opinión de cumplimiento** de obligaciones fiscales en sentido positivo (32-D), emitido por el Servicio de Administración Tributaria.

9. PRECIOS DE LA PROPUESTA

9.1 El licitante indicará en la propuesta económica (**Anexo 7**) el precio unitario para cada una de las partidas y el subtotal de la suma del importe total de cada una de las partidas.

9.2 Los precios unitarios cotizados por el licitante serán fijos durante la tramitación del presente procedimiento de la licitación, la vigencia del contrato, así como en caso de prórrogas y modificatorios al mismo, por lo que no estarán sujetos a variación. Se considerará que la propuesta presentada con cotizaciones variables de precios no se ajusta a los documentos de la licitación y en consecuencia será rechazada de conformidad en los puntos 18.4, 18.3 y 21.3 de estas bases de la licitación.

10. MONEDAS EN QUE SE COTIZARÁN LAS PROPUESTAS

12.1 Las propuestas de los licitantes deberán cotizarse en pesos mexicanos.

11. DOCUMENTOS QUE DEMUESTREN LA CONFORMIDAD DE LOS BIENES CON LOS SOLICITADOS EN ESTAS BASES DE LA LICITACIÓN.

11.1 Conformidad con la adquisición: En referencia al punto 3.1 y 3.2 de estas bases de la licitación, para la propuesta técnica y económica que deberá presentar El licitante, tendrá presente que los bienes y las referencias que haya hecho La Convocante en sus especificaciones técnicas, tienen una finalidad descriptiva y no restrictiva, en el sentido de que además de los requisitos mínimos establecidos en estas bases, se podrán establecer en las ofertas, características, accesorios y especificaciones adicionales, siempre y cuando se apeguen a estas bases de la licitación.

12. PERIODO DE VALIDEZ DE LA PROPOSICIÓN

12.1 La proposición tendrá validez obligatoria por 30 días naturales a partir de la fecha de apertura de estas. La propuesta cuyo periodo de validez sea más corto que el requerido será rechazado por La Convocante, por no ajustarse a las presentes bases de licitación.

12.2 En circunstancias excepcionales y justificadas, La Convocante podrá solicitar que los licitantes extiendan el período de validez de sus propuestas. Dicha solicitud y su aceptación por parte de los licitantes, deberán constar por escrito para su validez.

13 FORMATO Y FIRMA DE LAS PROPUESTAS

13.1 El licitante preparará un original lo solicitado en el punto 8.1.

13.2 Toda la documentación administrativa deberá ser preparada en papel membretado del licitante. La documentación a la cual se hace referencia en los anexos deberá ser presentada en los formatos proporcionados en estas bases o los elaborados por el licitante en los casos en el que se dé libertad en su elaboración, respetando el orden y contenido de ellos, impresos en papel membretado, mecanografiada o escrita en tinta indeleble y debidamente firmada por el licitante en todas las páginas.

13.3 Las propuestas no deberán contener textos entre líneas, raspaduras ni tachaduras.

14. SELLADO Y MARCADO DE LAS PROPUESTAS

14.1 La proposición será colocada dentro de dos sobres, para lo cual deberá indicarse el que contenga la propuesta técnica y el de la propuesta económica, mismos que el licitante deberá cerrar de manera inviolable y marcar respectiva e individualmente.

14.2 Los dos sobres: Estarán dirigidos al MUNICIPIO DE TUXPAN, JALISCO Y A LA CONVOCANTE, Indicarán el nombre de la LICITACION LOCAL 001/2022 "ADQUISICIÓN DE UNIFORMES ESCOLARES DE PREESCOLAR, PRIMARIA Y SECUNDARIA":

- a) Leyenda: "No abrir antes del día 08 de abril del 2022".
- b) Los sobres indicarán, además: el nombre y domicilio del licitante a efecto de que sea posible devolverle la proposición sin abrir en caso de que sea declarada extemporánea.
- c) El sobre con la propuesta técnica no deberá contener por ningún motivo información referente a precios de los bienes o servicios ofertados.

14.3 Para recibir las propuestas será indispensable que los sobres que las contengan cumplan con los requisitos indicados en el numeral 14.2 de las presentes bases de licitación, en caso contrario La Convocante no tendrá responsabilidad alguna respecto de la proposición.

El Licitante conformará el original de la proposición como ya se indicó, en dos sobres, uno que contenga la propuesta técnica y otro la propuesta económica, los que estarán integrados de la siguiente manera:

SOBRE CONTENIENDO LA PROPUESTA TÉCNICA

Un sobre en el que se integre la propuesta técnica consistente en 5 folders individuales en los que se incluya la documentación técnica establecida en la cláusula 9.1 de estas bases.

NUMERAL	INCISO	DOCUMENTOS
8.1	A)	PROPUESTA TECNICA DETALLADA (ANEXO 1)
8.1	B)	DOCUMENTOS DE ACREDITACIÓN (ANEXO 2)
8.1	C)	PROGRAMA DE ENTREGA (FORMATO LIBRE)
8.1	D)	FORMATO DE MANIFESTACION DE FACULTADES (ANEXO 3)
8.1	E)	MANIFIESTO ARTICULO 52 DE LA LEY (ANEXO 4)
8.1	F)	DECLARACION DE INTEGRIDAD (ANEXO 5)
8.1	G)	CARTA DE GARANTIA (ANEXO 6)

SOBRE CONTENIENDO LA PROPUESTA ECONÓMICA

Un sobre en el que se integre la propuesta económica consistente en 2 folders individuales en los que se incluya la documentación técnica establecida en el numeral 8.1 de estas bases.

NUMERAL	INCISO	DOCUMENTOS
8.1	H)	FORMATO DE PROPUESTA ECONÓMICA EN EL ORDEN ESTABLECIDO CONSIDERANDOSE COMO EL (ANEXO 7)
8.1	I)	COMPROBANTE DE OPINIÓN DE CUMPLIMIENTO DE OBLIGACIONES FISCALES EN SENTIDO POSITIVO (32-D)

15. LUGAR Y PLAZO PARA LA PRESENTACIÓN DE LAS PROPUESTAS

15.1 Las propuestas deberán ser recibidas por La Convocante, en la oficialía mayor, ubicada en el interior del Edificio del Palacio Municipal, Portal Hidalgo No. 7, colonia Centro, en Tuxpan, Jalisco, hasta las 10:00 (diez) horas del día Lunes 04 de abril del 2022.

15.2 Los licitantes deberán entregar en conjunto con los sobres de las propuestas una muestra física de cada uno de los diseños de las prendas elaborados con las telas que cumplan las características técnicas que correspondan a las especificaciones establecidas en las Partidas del Numeral 3 de estas Bases. Las muestras físicas de cada una de las telas serán de las dimensiones siguientes: 30x30 cm.

16. ENTREGA DE LOS SOBRES

16.1 Sólo se recibirán y consideraran las propuestas que se hayan recibido con anterioridad a la fecha y hora señalada en el numeral 18.1 no se aceptarán propuestas después de la hora señalada o de personas que no se hubiesen registrado en tiempo.

17. MODIFICACIÓN DE LAS PROPUESTAS

17.1 Las propuestas no podrán ser modificadas una vez vencido el plazo para el inicio del ACTO PÚBLICO de presentación de propuestas y apertura de propuestas técnicas.

18. ENTREGA Y APERTURA DE PROPUESTAS

18.1 Los participantes deberán entregar sus propuestas en sobres cerrados en forma inviolable a más tardar el lunes 08 de abril del 2022 (dos mil veintidós) hasta las 10:00 (diez) horas, en la Oficialía Mayor o bien en la Sala de Regidores ubicado en el interior del Edificio del Palacio Municipal, Portal Hidalgo No. 7, colonia Centro, en Tuxpan, Jalisco. Asimismo las propuestas que se presenten a través del servicio postal o de mensajería, podrán participar en el proceso de la licitación, siempre que éstas sean recibidas por la convocante en tiempo y forma, en cuyo caso deberán permanecer desde ese momento y hasta el momento de su presentación en dicho acto en custodia de la convocante, no obstante lo anterior, en caso de no cumplir con los términos y condiciones para la presentación de las propuestas, estas no serán recibidas por La Convocante para su revisión. Cuando los licitantes opten por utilizar algunos de estos medios para enviar propuestas no los limita a que asistan a los diferentes actos derivados de la licitación.

18.2 Todos los licitantes que hayan asistido, en conjunto con los integrantes de la comisión rubricaran, los documentos que integran las propuestas, las que para estos efectos constaran documentalmente.

18.3 La Convocante iniciará el acto de Apertura de propuestas en ACTO PÚBLICO a las 10:00 horas del viernes 8 de abril del 2022 (dos mil veintidós) en Sala “de regidores ubicada en el interior del Edificio del Palacio Municipal, Portal Hidalgo No. 7, colonia Centro, en Tuxpan, Jalisco. En el acto mencionado estará presente el responsable del procedimiento y los integrantes de la Comisión de Adquisiciones.

18.4 La Convocante una vez recibidas las propuestas en sobres cerrados, procederá a la apertura de las propuestas técnicas revisando para tal efecto que la documentación de los sobres sea entregada de conformidad con los puntos 8.1 y 13 de las presentes bases, en el sentido de que la evaluación será para efecto de revisar que en la propuesta técnica no se omitan ninguno de los documentos solicitados en las bases y se encuentre la información solicitada.

No será objeto de evaluación, las condiciones establecidas en las bases de la licitación que tengan como propósito facilitar la presentación de las proposiciones y agilizar la conducción de los actos de la licitación. La inobservancia por parte de los licitantes respecto a dichas condiciones o requisitos no será motivo para desechar sus propuestas.

18.3 La Convocante, una vez que realice la evaluación preliminar de las propuestas técnicas de los licitantes de conformidad con el numeral 18 y 19 de las presentes bases, procederá a desechar las propuestas que no hayan cumplido con lo solicitado. Asimismo, aceptará para su evaluación detallada, aquellas propuestas que cumplieron con todos los requisitos.

18.4 Asimismo en el acto de Apertura de Propuesta técnica, una vez terminada la evaluación de la propuesta técnica en términos cuantitativos, se dará la declaración de aceptación o rechazo de las mismas, anunciándose la denominación de los licitantes que hubiesen cumplido con los términos establecidos para dicha propuesta y la denominación

de aquellos que no, aclarando los puntos por los que se les hubiera considerado no cumpliendo, a efecto de proceder a la Apertura de Propuestas Económicas.

18.5 Se procederá a la apertura de las propuestas económicas de los licitantes cuyas propuestas técnicas no hubieren sido rechazadas en términos cuantitativos, y se dará lectura en voz alta al importe de las propuestas económicas que contengan los documentos y cubran los requisitos exigidos bajo pena de ser rechazada en caso de omitir alguno. La documentación de la propuesta económica quedará en custodia de La Convocante para que sea analizada en forma detallada en la Etapa de Evaluación de propuestas.

18.6 La convocante levantará el acta correspondiente que servirá de constancia de la celebración del acto de presentación y apertura de las propuestas, en la que se harán constar el importe de cada una de ellas, se señalará el lugar, fecha y hora en que se dará a conocer el fallo de la licitación, fecha que deberá quedar comprendida dentro de los veinte días naturales siguientes a la establecida para este acto y podrá diferirse, siempre que un nuevo plazo fijado no exceda de veinte días naturales contados a partir del plazo establecido originalmente.

19. ACLARACIÓN DE PROPUESTAS

19.1 A fin de facilitar la evaluación y comparación de propuestas, La Convocante podrá, en su caso, solicitar a cualquier licitante que aclare su propuesta. La solicitud de aclaración y la respuesta correspondiente se harán por escrito.

20. DESCALIFICACION A UN LICITANTE

20.1 En la evaluación de las propuestas se descalificará a los licitantes que incurran en alguna de las siguientes irregularidades: falta de cumplimiento de alguno de los requisitos establecidos en las bases de la licitación; si se comprueba que el licitante hubiere acordado con otro u otros elevar los precios de los bienes o servicios de la licitación, o cualquier otro acuerdo que tenga como fin obtener una ventaja sobre los demás licitantes.

21. EVALUACION Y COMPARACIÓN DE LAS PROPUESTAS

21.1 Posterior al acto de Apertura y Evaluación Preliminar de Propuestas, y una vez que La Convocante haya determinado que las propuestas se ajustan cuantitativamente a los documentos de la licitación conforme al numeral 18.4, 18.3 y 21.3 de las presentes bases, procederá a su evaluación y comparación detallada y solamente calificarán aquellas propuestas que cumplan con los requisitos solicitados. Si derivado de la Evaluación detallada, se obtuviese que no se cumpla en forma con los requisitos descritos en la convocatoria, se determinará en el dictamen su rechazo dando a conocer las razones y fundamentos que justifiquen tal circunstancia.

21.2 En la evaluación de las propuestas presentadas, se tomará en cuenta las mejores condiciones de precio, calidad, garantía, plazo de entrega y financiamiento.

21.3 Los errores aritméticos serán rectificadas de la siguiente manera: si existiere una discrepancia entre el precio unitario y el precio total que resulte de multiplicar el precio unitario por las cantidades correspondientes, prevalecerá el precio unitario y el precio total será corregido. Si existiere una discrepancia entre palabras y cifras, prevalecerá el monto expresado en palabras. Si el licitante no aceptare la corrección, su propuesta será rechazada.

21.4 Las decisiones en la Comisión se adoptarán por mayoría de votos y en caso de empate la Presidenta, tendrá voto de calidad. Situación que se deberá hacerse constar en el acta respectiva la votación correspondiente, esto de conformidad al artículo 29 numeral 1, de la Ley.

22. COMUNICACIONES CON LA CONVOCANTE

22.1 Salvo lo dispuesto en el numeral 19 de las presentes bases, los licitantes no se pondrán en contacto con La Convocante en cuanto a ningún aspecto relativo a su propuesta, desde el momento de la apertura de las propuestas hasta el momento de adjudicación del contrato.

23. DEL FALLO

23.1 La Convocante iniciará el acto público para sesionar los Integrantes de la comisión de Adquisiciones, para emitir el **DICTAMEN Y FALLO DE ADJUDICACIÓN a las 13:00 (trece) horas del día miércoles 13 de abril del 2022 (dos mil veintidós) en la Casa de la Cultura**, ubicada en la calle Reforma número 6, colonia Centro, en Tuxpan, Jalisco.

23.2 En el fallo de la licitación, se plasmará el importe de las propuestas económicas derivado de la evaluación detallada de las mismas.

23.3 La Convocante proporcionará por escrito a los licitantes, la información acerca de las razones por las cuales su propuesta, en su caso, no fue elegida, así mismo, se levantará el acta del fallo de la licitación, que firmarán los miembros del Comité de Adquisiciones presentes, a quienes se entregará copia de la misma.

SECCIÓN III ADJUDICACIÓN DEL CONTRATO

24. CRITERIOS DE ADJUDICACIÓN

24.1 El criterio uniforme de adjudicación, será en apego estricto a las presentes bases de la licitación, la Ley y en específico a lo establecido en los numerales 21.1, 21.2, 21.3 y 21.4 de las presentes bases; se aclara que cualquier valor agregado a dichos bienes no serán susceptibles de evaluación.

24.2 Para efecto de adjudicar la presente licitación, se tomará en cuenta el precio total, incluido el Impuesto al Valor Agregado trasladado en la oferta del licitante.

24.3 Una vez hecha la evaluación de las propuestas, el contrato se adjudicará de entre el licitante, a aquel cuya propuesta resulte solvente porque reúne, conforme a los criterios señalados en las presentes bases de la licitación, las condiciones legales, técnicas y económicas requeridas por la convocante y que además garantice satisfactoriamente el cumplimiento de las obligaciones respectivas.

24.4 El Comité emitirá un dictamen que servirá como base para el fallo, en el que hará constar una reseña cronológica de los actos del procedimiento, el análisis de las propuestas y las razones para admitirlas o desecharlas.

24.5 Si resultare que dos o más propuestas son solventes porque satisfacen la totalidad de los requerimientos solicitados por la convocante, el contrato se adjudicará a quien presente las mejores condiciones de compra y en consecuencia sea la proposición cuyo precio sea el más bajo respecto de la relación valor precio.

24.6 la Comisión emitirá un dictamen que servirá como base para el fallo, en el que hará constar una reseña cronológica de los actos del procedimiento, el análisis de las propuestas y las razones para admitirlas o desecharlas.

25. DERECHO DE LA CONVOCANTE DE MODIFICAR LAS CANTIDADES AL MOMENTO DE LA ADJUDICACIÓN

25.1 La Convocante con independencia de lo dispuesto por la Ley, las unidades centralizadas de compra, dentro del presupuesto aprobado y disponible del área requirente y bajo responsabilidad de esta última por razones fundadas y explícitas podrán acordar el incremento del monto del contrato o de la cantidad de bienes arrendamientos o servicios solicitados mediante modificaciones a sus contratos vigentes, siempre que las modificaciones no rebasen en conjunto el 20% (veinte) por ciento del monto total del contrato y el precio unitario de los bienes, arrendamientos y servicios sea igual al pactado originalmente. De Igual manera podrán modificarse los plazos de cumplimiento siempre y cuando con ello no se afecte la Administración Pública y las causas que originen la modificación, se encuentre plenamente justificada, esto en apego a lo señalado en el artículo 80 numeral 1 de la Ley.

26. DERECHO DE LA CONVOCANTE DE ACEPTAR CUALQUIER PROPUESTA Y RECHAZAR CUALQUIER PROPUESTA O TODAS ELLAS, ASÍ COMO DETERMINADAS PARTIDAS.

26.1 La Convocante por causas justificadas, se reserva el derecho de aceptar o rechazar cualquier propuesta, que afecte directamente la solvencia de las propuestas o que rebasen la suficiencia presupuestal del ente público correspondiente a los bienes a adquirir; así mismo cuando se compruebe que algún licitante a acordado con otro u otros elevar el costo de los trabajos o bienes a obtener un beneficio sobre los demás licitantes; sin que por ello incurra en responsabilidad alguna respecto de los licitantes afectados por esta determinación, esto de conformidad a lo señalado en el artículo 54 numeral 1, fracción XIV de la Ley.

26.2 Se desechará una proposición cuando no cumpla con los requisitos señalados en las presentes bases y para el caso de que las partidas de la proposición presentada no cumplan con dichos requisitos, ésta se desechará de forma parcial únicamente por lo que ve en las partidas en que se incumpla invariablemente, en el fallo deberán exponerse y fundarse las razones que motivan la determinación que se tome, esto con fundamento a lo señalado en el artículo 68 numeral 2 de la ley.

26.3 La Convocante se reserva el derecho de cambiar la fecha de acto de apertura de sobres y acto de fallo, previo aviso a los participantes que hayan adquirido las bases, cuando por causas de fuerza mayor la mayoría de los Integrantes de la Comisión de Adquisiciones no les permitieran asistir al acto antes mencionado, sin que por ello se incurra en responsabilidad y sin que el proceso se vea afectado.

27. FALLO DE LA ADJUDICACIÓN

27.1 Se dará a conocer el fallo de la licitación, levantándose el acta respectiva que firmará la convocante, así como un representante del área requirente y los miembros de la Comisión de Adquisiciones. La Convocante dará a conocer el resultado de la licitación después de emitido el fallo correspondiente a través de la página web del municipio <https://www.tuxpan-jal.gob.mx/webok/uncategorized/recrea/>

27.2 Antes de la expiración del periodo de vigencia de la propuesta, y con sustento en el acta de fallo mencionada en el párrafo anterior, La Convocante notificará al licitante seleccionado por escrito, mediante fax o correo electrónico, que su propuesta ha sido aceptada para la adjudicación del contrato respectivo.

28. MOTIVOS PARA DECLARAR DESIERTA O CANCELAR LA LICITACIÓN

28.1 La comisión procederá a declarar desierta la licitación o determinados productos, cuando las propuestas presentadas no reúnan los requisitos de las bases de la licitación o sus precios de los bienes, arrendamientos y servicios ofertados no resulten aceptables, la declaración de licitación desierta producirá el efecto de que no se adquieran los bienes o servicios respectivos dentro de la licitación que corresponda, artículo 71 numeral 1 de la Ley.

28.2 Cuando una licitación se declare desierta o se cuente con la participación de un solo proveedor, La Comisión, podrá optar por la adjudicación directa por proveedor único, esto de conformidad en los artículos 71, numeral 2 y 73 numeral 1 fracción I, de la Ley; 29, fracción III, numeral 1, inciso a) del Reglamento.

28.3 Se procederá a cancelar la licitación por caso fortuito o fuerza mayor o tratándose de bienes cuando existan circunstancias debidamente justificadas que provoquen la extinción de la necesidad para adquirir los bienes, arrendamientos y servicios y de continuarse con el procedimiento de contratación se pudiera ocasionar un daño o perjuicio al Municipio.

29. DEL CONTRATO

29.1 La Convocante pondrá a disposición del licitante ganador el contrato respectivo para su firma, dentro de los 10 (diez) días naturales posteriores a la notificación del fallo en la oficialía mayor ubicada en el interior del Edificio del Palacio Municipal, Portal Hidalgo No. 7, colonia Centro, en Tuxpan, Jalisco.

29.2 Previo a la firma del contrato, el licitante ganador deberá presentar para su cotejo, original o copia certificada de los documentos con los que se acredite su existencia legal y en su caso, las facultades de su apoderado o representante legal para suscribir el contrato correspondiente.

29.3 El licitante adjudicado deberá presentar **fianza por el 10% para la garantía de cumplimiento, fianza por el monto total del anticipo de así requerirlo, así como la fianza de garantía de los bienes o prestación de servicios** mediante póliza que expida por la compañía autorizada con domicilio en el Estado, tratándose de proveedores domiciliados en el Estado, tratándose de proveedores domiciliados en esta entidad. Cuando estos tengan su domicilio fuera de Jalisco, deberán exhibir la garantía con la aceptación de la afianzadora que la expida de someterse a la competencia de los juzgados del fuero común o federal con jurisdicción en la ciudad de Guadalajara, Jalisco. Estas serán

expedidas a favor del Municipio de Tuxpan, Jalisco, y quedará sujeta a las condiciones siguientes:

- a) Garantizará el exacto cumplimiento de todas las cláusulas del contrato respectivo y responderá de los defectos o vicios ocultos del mismo. Se hará efectiva hasta por la cantidad necesaria para responder de los daños y perjuicios causados.
- b) Estará vigente hasta que el suministro haya sido recibido en su totalidad y a satisfacción por La Convocante y durante el lapso de 1 (un) año siguiente a su recepción, para responder de los defectos de elaboración y cualquier responsabilidad que resulte a cargo del licitante.
- c) En caso de prórroga de la vigencia del contrato respectivo, se entenderá que la fianza respectiva quedará automáticamente prorrogada en concordancia con lo anterior, si la misma resulta por causa imputable al licitante.
- d) Para que sea cancelada la fianza antes de que concluya su plazo preestablecido será requisito indispensable la autorización de conformidad por escrito de La Convocante.
- e) La fianza estará vigente durante la substanciación de todos los recursos o ejercicio de las acciones legales que se interpongan, y hasta que se dicte resolución definitiva por autoridad o tribunal competente.
- f) Que la afianzadora acepte expresamente en someterse a los procedimientos de ejecución prevista en la Ley Federal de Instituciones de Fianzas, para la efectividad de las fianzas.

30. FORMA DE PAGO:

30.1 Una vez ministrada la totalidad de los recursos a este municipio por parte de los licitantes o licitante ganador para los fines de esta licitación, el importe total de los bienes se cubrirá al licitante que resulte favorecido con el resultado del fallo de la manera siguiente: 100% (Cien por ciento) una vez entregado el suministro a entera satisfacción del Municipio de Tuxpan o el 25% (veinticinco por ciento) de anticipo depositando fianza a favor del Municipio por el total del anticipo en caso de que el licitante así lo solicite.

31. CONDICIONES GENERALES DE LA ENTREGA

31.1 Condiciones:

- Se recibirán entregas en cajas nuevas de cartón corrugado doble, con el logotipo del programa rotulado en la caja y de las siguientes medidas: 35 cm de ancho x 60 cm de largo x 40 cm de altura en entregas de más de 10 paquetes de uniformes y para cantidades menores 10 paquetes de uniformes la caja deberá ser de, 35 cm de ancho x 35 cm de largo x 30 cm de altura.
- Cada caja deberá contener un máximo de 40 paquetes de uniformes.
- Cada paquete escolar debe ir según se estipula en la partida 1.9, dentro de la caja.
- Cada caja deberá de contener las prendas correspondientes a cada grupo de la escuela específica por género y del mismo modelo.
 - Cada caja deberá de ser identificada con una etiqueta que indique el nombre de la escuela, grupo, género, cantidad de prendas y modelo.

31.2 Personal de apoyo:

- El proveedor adjudicado deberá asignar bajo su costo y responsabilidad el personal e implementos pertinentes de apoyo logístico para la recepción de mochilas con los útiles escolares y zapatos.

- El proveedor adjudicado deberá asignar bajo su costo y responsabilidad 5 personas de apoyo logístico para la entrega de uniformes, mochilas con los útiles escolares y zapatos.
- El personal de apoyo a esta función, realizará actividades designadas por el Coordinador de Construcción de comunidad.
- La coordinación de Construcción de Comunidad supervisará el trabajo realizado por dicho personal.
- El personal asignado se sujetará a las fechas y horarios que establezca la Coordinación.

31.3 Transportación: el proveedor adjudicado deberá transportar bajo su costo y responsabilidad los uniformes, zapatos y mochilas con los útiles escolares en los domicilios de los planteles educativos de los preescolares, primarias y secundarias definidas por la Coordinación General de Construcción de Comunidad. En el entendido que las entregas de los bienes a los planteles, puede ser por separado y en diferentes fechas.

31.4 Sanción de Verificación: En caso de no cumplir con las especificaciones y características de la prenda de las presentes bases de licitación, se rechazará la totalidad de las prendas.

32. LUGAR DE ENTREGA

32.1 Los bienes objeto de la presente licitación deberán ser resguardados en la nave industrial correspondiente y serán entregados en los domicilios de los planteles educativos de los preescolares, primarias y secundarias, definidas por la Dirección de Bienestar Social y Desarrollo Humano.

32. 2 El licitante ganador con la adjudicación del contrato estará obligado a entregar los bienes dentro del municipio de Tuxpan, Jalisco, concretamente en el lugar especificado en el párrafo anterior, quedando bajo su responsabilidad, pago de impuestos necesarios para la entrega de los bienes materia de la presente licitación.

33. PLAZO DE ENTREGA

33.1 Después de emitido el fallo, el **SUMINISTRO POR ESCUELA DE LOS BIENES** materia de la presente licitación, deberá realizarse máximo en 45 días naturales después del envío de las tallas correspondientes.

34. PENAS CONVENCIONALES

34.1 En el contrato respectivo se pactarán penas convencionales para en caso de incumplimiento al presente contrato, por lo que en caso de que el proveedor incumpla con los plazos de entrega pactados en el contrato respectivo, se le sancionará con una pena convencional de 5%, por cada día natural de demora de los bienes no suministrados. Dicha pena se le descontará al proveedor de las liquidaciones que deban hacersele.

34.2 La Convocante estipulará la cláusula penal que en su caso proceda conforme a los criterios que a continuación se indican:

La pena convencional se calculará multiplicando el porcentaje de penalización diaria que corresponda al plazo de entrega del contrato, por el número de días de atraso y el resultado se multiplicará por el valor de los bienes entregados con atraso.

Formula: $(pd) \times (nda) \times (vbsepa) = pca$

Dónde:

Pd: Penalización diaria

Nda: Número de Días de atraso

Vbsepa: Valor de los bienes o servicios entregados o prestados con atraso

Pca: Pena Convencional aplicable.

35. DE LAS INCONFORMIDADES

35.1 Los licitantes podrán interponer el recurso de revisión previsto el artículo 133 de la Ley de Procedimientos Administrativos del Estado de Jalisco, ante el H. Ayuntamiento de Tuxpan, Jalisco, por medio del Órgano Interno de Control, en contra de los actos o resoluciones que se emitan dentro del proceso de adquisición, que estimen antijurídicos, infundados o faltos de motivación, dentro de los 20 días hábiles contados a partir del día siguiente de su notificación o del que tengan conocimiento del acto o resolución de que se trate.

36. ESPECIFICACIONES TÉCNICAS, PARAMETROS DE CALIDAD Y DE MEDIDAS

DEFINICIONES

- **Aletilla de Espada.** - Pieza de tela de una sola tela pieza sobre puesta tipo aletilla, con terminación en la punta con forma de pico cosida a la abertura de la manga.
- **Bata de la camisa.** - Pieza de tela doble formada de dos partes iguales sobre puesta. Que coinciden en la parte superior con los hombros delanteros y cuello, y en la parte inferior con el ancho del corte de la espalda.
- **Boca de la bolsa.** - Abertura de la bolsa con medidas específicas, que permite la entrada y salida de la mano.
- **Botón de ajuste.** - Botón extra colocado a una distancia determinada para ajustar la pieza al cuerpo.
- **Botón de repuesto.** - Botón extra que se cose a la prenda en algún lugar específico con la finalidad de reponer en caso de caída de algún botón de la vista de la prenda.
- **Broche de plástico reforzado.** - Broche de plástico que funcione correctamente durante la vida útil de la prenda.
- **Cartera de seguridad.** - Pieza de tela con un ojal colocada en la parte superior de la bolsa, cuya finalidad es cubrir la "boca" de la bolsa y ser asegurada mediante un botón.
- **Certificación.** - Documento oficial expedido por la Cámara Nacional de la Industria del vestido, Delegación Jalisco, después de validar una muestra prototipo.
- **Cierre de cremallera.** - Cierre formado por dos tiras flexibles guarnecidas de dientes metálicos o plásticos, el engrane se obtiene por medio de una corredera provista de dos canales.
- **Confeccionistas o fabricantes.** - Dícese de la persona física o moral que se dedica a la fabricación o comercio de ropa hecha, que ostentan su marca, aun cuando haya ordenado la elaboración total o parcial, confección o terminado de ellas a un tercero.
- **Costura de seguridad.** - Costura colocada en ciertos lugares de las prendas que lleva un tipo de cadena en uno de los lados y por otro un hilo unido a cada uno de los eslabones generalmente se usa para la unión de dos piezas que generan alguna fuerza, este tipo de costura se realiza con maquina overlock de 5 hilos.
- **Costura de Remache.** - Costura recta colocada en los lugares de la prenda donde se ejercen los mayores esfuerzos. Esta costura se realiza con maquina remachadora.

- **Desgarre.** - Fuerza requerida para continuar o propagar una rasgadura en la tela, bajo ciertas condiciones específicas y formas solicitadas por cada una dependencia.
- **Charretera.** - Pieza de tela, generalmente rectangular colocada en el hombro sujeta con una costura en la sisa y con ojal y botón en el hombro se adapta a las medidas específicas y formas solicitadas por cada una dependencia.
- **Engargolado.** - Costura utilizada en la unión de dos piezas grandes que componen la ropa de trabajo, en ella se entrelaza la tela de ambas piezas. Se realiza con máquina de codo y/o de cama plana, debiendo tener hasta dos costuras paralelas de cadeneta o puntada de seguridad.
- **Especificaciones de calidad.** - Medidas establecidas y parámetros de calidad definidas para estandarizar la calidad de los uniformes solicitados por las diferentes dependencias realizadas por diferentes confeccionistas.
- **Etiqueta permanente.** - Elaborada de tela con una duración cuando menos igual a la prenda donde se aplique. Debe de ir cosida y contener información referente al confeccionista y cuidados en el uso de la prenda.
- **Fuerza de rompimiento.** - Es la máxima fuerza aplicada a un material hasta su ruptura.
- **Fuelle.** -Pliegue de la tela que permite obtener una mayor amplitud de la prenda.
- **Gabardina de algodón.** - Tela formada por ligamentos sarga o derivado de esta, cuya característica es que forma surcos diagonales; esta tejida con hilos de urdimbre y trama de diferentes títulos siendo la densidad de hilos de urdimbre superior a la de los hilos de trama.
- **Habilitaciones.** - Todos aquellos accesorios complementarios para la confección y terminado de la prenda, tales como botones, cierres broches hebillas, jaretas etc.
- **Jareta.** - Doblado que se cose en el borde de una tela con ancho suficiente para dejar un hueco por el cual debe hacerse pasar un resorte y/o cordón corredizo.
- **Lote.** - Cantidad de prendas que integran una orden de fabricación o compra.
- **Mercerizado.** - Tratamiento que recibe el hilo y tejido de algodón con sosa caustica para proporcionarle una mayor afinidad al colorante y brillantez a su acabado.
- **Overol.** - Prenda de vestir confeccionada en una sola pieza, formada por un pantalón y camisa de manga larga.
- **Pie de cremallera.** - Tira de tela en la parte posterior de la bragueta (Ojalera y botonera).
- **Pliegue.** - Capa de tela que involucra dos dobleces o inversiones de dirección; el doblez posterior puede ser reemplazado por una pinza.
- **Pretina.** - Parte superior del pantalón donde se encuentran colocadas las trabillas que sujetan al cinturón para ceñir la cintura. En el caso del overol se entenderá como la vista exterior de la unión camisa-pantalón manufacturadas con la misma tela con la que se confecciona la prenda.
- **Presillas.** - Costura de puntos unidos, que sirve para reforzar el extremo de otras costuras, uniones y partes sometidas a esfuerzos.
- **Satinada.** - Tersura y lustre de la tela obtenidos por el tipo de construcción y proceso de mercerizado
- **Sisa.** - Sesgadura hecha en las telas de la prenda de vestir para que ajuste bien en las partes superiores del cuerpo.
- **Sobrehilado.** - Costura que se hace en las orillas de la tela para evitar el deshilachado.
- **Tablón.** - Pliegue de la tela que sirve únicamente de adorno.
- **Tejido shifón.** - Tejido de una frontuda (de un frente).
- **Tela elástica (rib).** - Tela hecha de un elastómero solo en combinación con otros materiales textiles.
- **Tensión.** - Es una fuerza uniaxial que tiende a causar la extensión de un cuerpo puntada por puntada.

- **Tolerancia.** - Variación permitida a una magnitud dada
- **Traba de ajuste.** - Tira de tela doblada y cosida en uno de sus extremos a la pretina, que sirve para ajustar a la cintura del pantalón (ver figura2)
- **Trabillas.** - Tiras de telas dobladas y cosidas perpendicularmente a la pretina que sirve para sujetar al cinturón.
- **Trama.** - Serie de hilos transversales constitutivos del tejido corriente o común.
- **Urdimbre.** - Serie de hilos longitudinales constitutivos del tejido corriente y común.
- **Validación.** - Revisión de las prendas prototipos, con la finalidad de verificar el cumplimiento cabal de las especificaciones de calidad.
- **Vivos.** - Orillas o bordes postizos de los bolsillos cortados.

ESPECIFICACIONES GENERALES PARA LA CONFECCION DE LA ROPA

TERMINADO DE LA PRENDA

El producto terminado debe estar libre de defectos que se mencionan a continuación:

- a) Diseño diferente al especificado.
- b) Tela del mismo color, pero con diferentes tonalidades.
- c) Roturas o desgarres.
- d) Piezas cortadas en sentido contrario a la urdimbre de la tela.
- e) Costuras deficientes que ocasionen la separación o desprendimiento de ensambles o encuartes.
- f) Pliegues o deformaciones por costuras defectuosas.
- g) Piezas ensambladas al revés de la tela (parcial o totalmente).
- h) Habilitaciones ausentes o mal colocadas.
- i) Costuras deficientes.
- j) Costuras sin rematar.
- k) Deshebrado incompleto (hebras sueltas).
- l) Artículo sucio o manchado.
- m) Artículo Húmedo o mojado.
- n) Manchas de aceite y todo aquello que demerite la calidad de la tela.

- **El material.** Peso y color de tela a usar en cada prenda, así como el tipo de confección, texto y logotipos, deben cumplir con los parámetros definidos en las especificaciones de calidad.

- **La tela del cierre,** debe de ser del mismo color de la prenda.

- **Los calibres y fibras del hilo** utilizado para la confección de cada prenda deberán cumplir con las especificaciones indicadas en cada prenda.

- **Para costuras paralelas** o doble pespuntes debe usarse máquina de doble aguja.

- **La medición de las prendas** debe realizarse en una mesa plana y rígida. Para este fin debe utilizarse una cinta métrica flexible.

- Las dimensiones de las prendas que se establecen en estas especificaciones de calidad, tienen una tolerancia de 1 cm +excepto en aquellas en donde se indiquen lo contrario o se establezca un rango de dimensiones.

- Deberá venir con sus respectivas etiquetas de composición ordenes de lavado, datos del fabricante, el logo de HECHO EN MEXICO.

ESPECIFICACIONES MÍNIMAS DE CALIDAD DE LAS DIFERENTES TELAS A UTILIZAR

PIQUE

Característica	Especificaciones
----------------	------------------

Fibra	50% Algodón	50% Poliéster
Peso Terminado	194gr./mt2	
Tejido	De punto	
Hilo Torsión	30/1 Anillos	
Acabado	Peinado	

PALADIN

Característica	Especificación
Fibra	100% Poliéster
Peso	213 gr./mt2
Tejido	Sarga/Plano
Características Específicas	
Ligamiento de Sarga	
Densidad	Urdimbre 3+ Hilo
Trama	3+ Tejido

BARCELONA

Característica	Especificación	
Fibra	50% Poliéster	50% Acrílico
Peso	310 gr/mt Lineal	
Tejido	Plano	

MASCOTA

Característica	Especificación	
Fibra	65% Poliéster	35% Algodón
Peso	140 gr./mt Lineal	
Tejido	Plano	

TABLA DE MEDIDAS

Especificaciones Técnicas Pantalón			Talla 2	Talla 4	Talla 6	Talla 8	Talla 10	Talla 12	Talla 14	Talla 16	Talla 18
Descripción de medida	U. de medida	Tolerancia									
Cintura normal/relajada	cms	+/- 2.0 cms.	47	49	51	53	55.5	58	61	63	66
Cintura (máximo)	cms	+/- 2.0 cms.	50	52	64	67	69.5	72	75	76	80
Entrepierna	cms	+/- 2.5 cms.	44	47	51.5	61	66.5	68.5	72	77	78
Pretina	cms	+/- 0.5 cms.	4	4	4	4	4	4	4	4	4
Presilla	cms	-----	1.3	1.3	1.3	1.3	1.3	1.3	1.3	1.3	1.3
Especificaciones Técnicas Pantalón Tallas Grandes			Talla 28	Talla 30	Talla 32	Talla 34	Talla 36	Talla 38	Talla 40	Talla 42	Talla 44
Descripción de medida	U. de medida	Tolerancia									
Cintura normal/relajada	cms	+/- 2.0 cms.	68.5	71	74	77	8.3	85	88	90	92
Cintura (máximo)	cms	+/- 2.0 cms.	83	86	90	96	104	107	110	113	116
Entrepierna	cms	+/- 2.5 cms.	82	82	82	82	82	82	82	57	57

Pretina	cms	+/- 0.5 cms.	4.4	4.4	4.4	4.4	4.4	4.4	4.4	4	4
Presilla	cms	-----	1.3	1.3	1.3	1.3	1.3	1.3	1.3	3	3
Especificaciones Técnicas Falda											
Descripción de medida	U. de medida	Tolerancia	Talla 2	Talla 4	Talla 6	Talla 8	Talla 10	Talla 12	Talla 14	Talla 16	Talla 18
Cintura normal/relajada	cms	+/- 2.0 cms.	47	49	51	53	55.5	58	61	63	66
Cintura (máxima)	cms	+/- 2.0 cms.	50	52	64	67	69.5	72	75	76	80
Largo falda	cms	+/- 2.5 cms.	31	34	37	40	44	48	51	53	54
Pretina	cms	+/- 2.5 cms.	4	4	4	4	4	4	4	4	4
Bastilla	cms	+/- 0.5 cms.	3	3	3	3	3	3	3	3	3
Especificaciones Técnicas Falda Tallas Grandes											
Descripción de medida	U. de medida	Tolerancia	Talla 28	Talla 30	Talla 32	Talla 34	Talla 36	Talla 38	Talla 40	Talla 42	Talla 44
Cintura normal relajada	cms	+/- 2.0 cms.	68.5	71	74	77	85	85	88	90	92
Cintura máxima	cms	+/- 2.0 cms.	83	86	86	96	107	107	110	113	116
Largo falda	cms	+/- 2.5 cms.	54	55	55	56	57	57	57	57	57
Pretina	cms	+/- 2.5 cms.	4	4	4	4	4	4	4	4	4
Bastilla	cms	+/- 0.5 cms.	3	3	3	3	3	3	3	3	3
Especificaciones Técnicas Playera											
Descripción de medida (NO INCLUYE BASTILLA Y COSTURAS)	U. de medida	Tolerancia	Talla 2	Talla 4	Talla 6	Talla 8	Talla 10	Talla 12	Talla 14	Talla 16	Talla 18
Ancho	PULGADAS	+/- 2.5 cms.	14 3/4	15 1/2	15 1/4	16	16 3/4	17 1/2	18 1/4	19	19
Largo	PULGADAS	+/- 2.5 cms.	19 3/4	21	21 1/2	22 1/4	23	23 3/4	24 1/2	25 1/2	25 1/2
Especificaciones Técnicas Playera Tallas Grandes											
Descripción de medida (NO INCLUYE BASTILLA Y COSTURAS)	U. de medida	Tolerancia	Talla 28	Talla 30	Talla 32	Talla 34	Talla 36	Talla 38	Talla 40	Talla 42	Talla 44
Ancho	PULGADAS	+/- 2.5 cms.	20	20	21	21	22	22	23	23	24
Largo	PULGADAS	+/- 2.5 cms.	26 1/2	27	27 1/2	28	28 1/2	29	29 1/2	30	30
Especificaciones Técnicas Jumper											
Descripción de medida	U. de medida	Tolerancia	Talla 2	Talla 4	Talla 6	Talla 8	Talla 10	Talla 12	Talla 14	Talla 16	Talla 18
Ancho de Pecho	PULGADAS	+/- 0.5 in.	13 1/4	13 3/4	14 1/2	14 7/8	15 5/8	16 3/4	17 1/4	17 7/8	18 5/8
Largo Total	PULGADAS	+/- 0.5 in.	31	31 3/4	32 1/2	33	33 3/4	34 1/2	35 1/4	36	36 3/4
Ancho de escote	PULGADAS	+/- 0.5 in.	9	9 1/2	10	10 1/2	13	13	14	14	14 1/2
Especificaciones Técnicas Jumper Tallas Grandes											
Descripción de medida	U. de medida	Tolerancia	Talla 28	Talla 30	Talla 32	Talla 34	Talla 36	Talla 38	Talla 40	Talla 42	Talla 44

Ancho de Pecho	PULGADAS	+/- 0.5 in.	20 3/4	20 3/4	21 3/4	21 3/4	22 3/4	22 3/4	23 3/4	23 3/4	24 3/4
Largo Total	PULGADAS	+/- 0.5 in.	38	38	38 1/2	38 1/2	38 1/2	38 1/2	38 1/2	38 1/2	38 1/2
Ancho de escote	PULGADAS	+/- 0.5 in.	14 3/4	15	15 1/2	15 1/2	16	16	16	17	17
Especificaciones Camisa Niño											
Descripción de medida	U. de medida	Tolerancia	Talla 2	Talla 4	Talla 6	Talla 8	Talla 10	Talla 12	Talla 14	Talla 16	Talla 18
Ancho de Pecho	PULGADAS	+/- 0.5 in.	14 3/4	15 1/2	15 1/4	16	16 3/4	17 1/2	18 1/4	19	19
Largo Total	PULGADAS	+/- 0.5 in.	20 3/4	21	21 1/2	22 1/4	23	23 3/4	24 1/2	25 1/2	25 1/2
Especificaciones Camisa Niño Tallas Grandes											
Descripción de medida	U. de medida	Tolerancia	Talla 28	Talla 30	Talla 32	Talla 34	Talla 36	Talla 38	Talla 40	Talla 42	Talla 44
Ancho de Pecho	PULGADAS	+/- 0.5 in.	20	20	21	21	22	22	23	23	24
Largo Total	PULGADAS	+/- 0.5 in.	26 1/2	26 1/2	27 1/2	27 1/2	28 1/2	28 1/2	29 1/2	29 1/2	30 1/2
Especificaciones Camisa Niña											
Descripción de medida	U. de medida	Tolerancia	Talla 2	Talla 4	Talla 6	Talla 8	Talla 10	Talla 12	Talla 14	Talla 16	Talla 18
Ancho de Pecho	PULGADAS	+/- 0.5 in.	14 3/4	14 3/4	15 1/4	16	16 3/4	17 1/2	18 1/4	19	19
Largo Total	PULGADAS	+/- 0.5 in.	19 1/4	20 1/2	21 1/2	22 1/4	23	23 3/4	24 1/2	25 1/2	25 1/2
Especificaciones Camisa Niña Tallas Grandes											
Descripción de medida	U. de medida	Tolerancia	Talla 28	Talla 30	Talla 32	Talla 34	Talla 36	Talla 38	Talla 40	Talla 42	Talla 44
Ancho de Pecho	PULGADAS	+/- 0.5 in.	20	20	21	21	22	22	23	23	24
Largo Total	PULGADAS	+/- 0.5 in.	26 1/2	26 1/2	27 1/2	27 1/2	28 1/2	28 1/2	29 1/2	29 1/2	30 1/2

DESCRIPCIÓN DE PRENDAS PLAYERAS TIPO POLO

Descripciones

- Playeras tipo polo sin bordados Color blanco.
- Fibra 50% poliéster 50% algodón.
- Tela pique.
- Terminado: peinado.
- Corte Tipo recto con cuello polo, como se indica en la figura 1.

DELANTERO

- El corte delantero debe ser recto con una aletilla de 3 cm de ancho con pespunte, como indica en la Figura 1.
- Llevará 2 aletillas al frente de 3 cm, cada una de ellas ya terminada la prenda con terminación de caballero.

CORTE DE LA ESPALDA

- Consta de una pieza. El corte de la espalda debe ser de tipo recto. El ancho de la espalda debe coincidir con el corte de las mangas y con los costados de los delanteros, teniendo a la altura del pecho la forma adecuada de la sisa que sea necesaria para cada talla.

CIERRE DE COSTADOS.

- El cierre de los costados que una espalda y delantero debe ser con overlock de 5 o 4 hilos.

CUELLO Y PUÑO

- El cuello y el puño deberán de ser en cárdigan al tono de la tela.
- Refuerzo en la parte trasera del cuello el mismo color a la tela de confección.

SISA

- La sisa debe dejarse en el corte de espalda y delanteros, con una amplitud suficiente que proporcione confort al usuario, de acuerdo a la talla.
- Pespunte al $\frac{1}{4}$ en sisa y en hombros.

MANGA CORTA

- Las mangas deben cortarse de una sola pieza para que se adapten a la forma del brazo.
- El corte superior será redondeado para que coincida con la sisa, el inferior será recto.
- Las mangas deben cerrarse y pegarse a la espalda y delanteros con overlock de 5 o 4 hilos, asegurándose que las cuatro costuras que se cruzan a la altura de la sisa coincidan entre sí.
- Puño deberá de ser de cardigán con doble pespunte en la unión manga puño.

OJALES

- Deben realizarse rectos en la maquina común de hacer ojales, con puntada cerrada.
- El Ojal superior en forma horizontal y dos inferiores en vertical, tal y como se muestra a continuación.

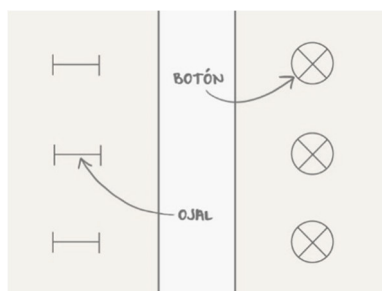

BOTONES

- Deben ser de pasta de tamaño 18, de 4 agujeros, especial para camisa y del mismo color al de la tela de confección con 3 botones al frente.

EXTREMO INFERIOR DE LA PLAYERA

- La playera debe ser terminada en su extremo inferior en forma recta con un dobladillo de 2.5 a 3cm. De ancho en toda su extensión en maquina collarett.

Figura 1. Playeras Tipo Polo

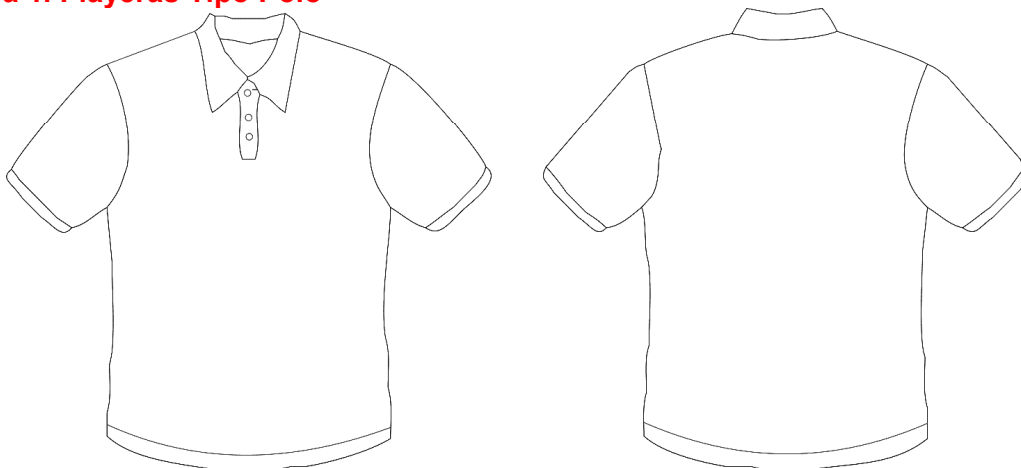

PANTALÓN BÓXER

Descripción:

- Pantalón tipo bóxer con pretina en parte frontal y
 - a) con elástico en parte trasera o; (Figura 2)
 - b) Sin elástico en parte trasera. (Figura 3)
- Fibra 100% poliéster para modelos lisos
- Fibra 50% poliéster, 50% acrílico para modelos estampados.

Corte

- El corte debe ser:
 - a) Recto con elástico en cintura solo en trasero como se muestra en la figura 2.
 - b) Recto sin elástico en cintura como se muestra en la figura 3.

Elástico trasero (solo en caso de que el pantalón sea con elástico en cintura solo en trasero).

Cintura

- Parte trasera:
 - a) Llevará elástico en cintura, solo en trasero de 1" ½ de ancho unido con overlock o;
 - b) Sin elástico en cintura, pretina terminada y cosida con un ancho de 1" ½.
- Llevará un respunte al centro o maquina resortera.
- La pretina delantera una vez terminada y cosida tendrá un ancho de 1" ½.
- La parte superior e inferior de la misma y la unión de la pretina con el pantalón se debe coser con costura recta sencilla.

Cierre frontal de pretina

- Al frente, al centro de la vista de la bragueta, el pantalón recto lleva en la pretina botón de pasta tamaño 24 del color de la tela y ojal en la botonera deberá ser con la forma y dimensiones que se presentan en la muestra.

Delantero

- Al frente deberá llevar 2 pliegues a cada lado de 1.5 a 2 cm de profundidad.

Trabillas

- 5 trabillas de 5 cm. De longitud 1.5 cm. De ancho colocadas en 2 en delantero y 3 en trasero.

En cuartos traseros

- El corte de los traseros debe hacerse de tal manera que, al confeccionarse la prenda, las costuras coincidan en entrepiernas.
- Con pespunte de $\frac{1}{4}$.

Bolsas laterales

- La boca de la bolsa deberá de ser de corte diagonal a la pretina, cosidas en su parte superior con la pretina y en su parte lateral con el cierre de los costados con dos remaches en sus extremos para reforzar
- La distancia entre el cierre de los costados y la intersección de la boca de la bolsa con la pretina y en su parte lateral con el cierre de los costados con dos remaches en sus extremos para reforzar.
- La distancia entre el cierre de los costados y la intersección de la boca de la bolsa con la pretina, medida a la altura de esta, debe ser de 3.5 cm
- La bolsa puede ser de poquetin y llevarán un pespunte de 1/16, para mayor resistencia.

Bolsa Trasera

- Una bolsa trasera con botón, del lado derecha.

Dobladillo

- El pantalón no debe de llevar dobladillo. Únicamente debe de llevar un overlock.

Cierre de costados tiros y entre piernas

- EL cierre debe ser con overlock de 5 hilos.

Figura 2. Pantalón Bóxer Resorte



Figura 3. Pantalón Bóxer Sin Resorte



FALDAS ESCOLARES

Descripción:

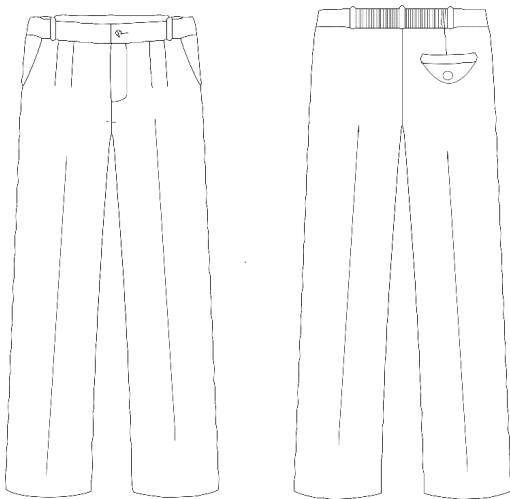
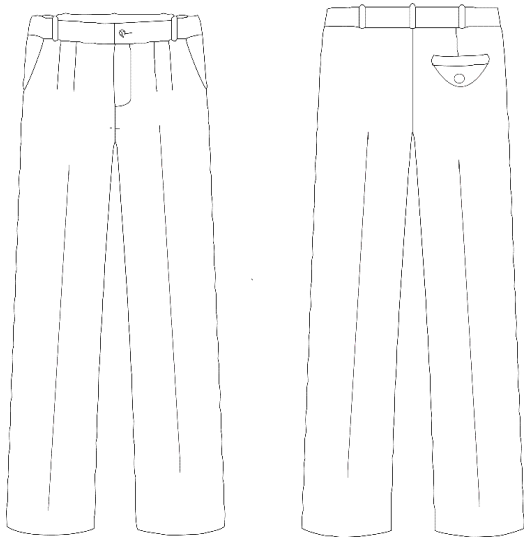
- Falda con:
 - a) 2 madres en parte frontal y 2 madres y elástico en parte trasera.
 - b) Con peto tableado.
- Fibra 100%poliester para modelos lisos.
- Fibra 50% acrílico para modelos estampados.

Corte

- El corte debe ser recto con elástico en cintura solo en trasero como se muestra en la Figura 4 y 5.

Elástico trasero

Cintura

- Llevará elástico en cintura, solo en trasero de 1" ½ de ancho unido con overlock.
- Levara un pespunte al centro o maquina resortera.
- Pretina entretelada.

Falda con:

- a) Madres
 - Tanto las traseras como las delanteras deberán llevar un pespunte a cada lado de ellas de ¼ de pulgadas.

- b) Peto Tableado

- Tanto las traseras como las delanteras deberán llevar tablillas de un ancho de 3 cm cada una.

Cierre lateral de falda

- Al costado. Llevará cierre en poliéster de 15 cm de largo, botón de pasta.
- Tamaño 24 del color de la tela y ojal en la botonera. La ojatera y botonera deberán corresponder con la forma y dimensiones que se presenten en la muestra.

Bastilla

- Deberá llevar bastilla orleada y de 3 cm, con dobladillo de bastilladora y/o invisible.

Figura 4. Falda Escolar con Madres.



Figura 5. Falda Escolar Con Peto Tableada



JUMPER ESCOLAR

Descripción:

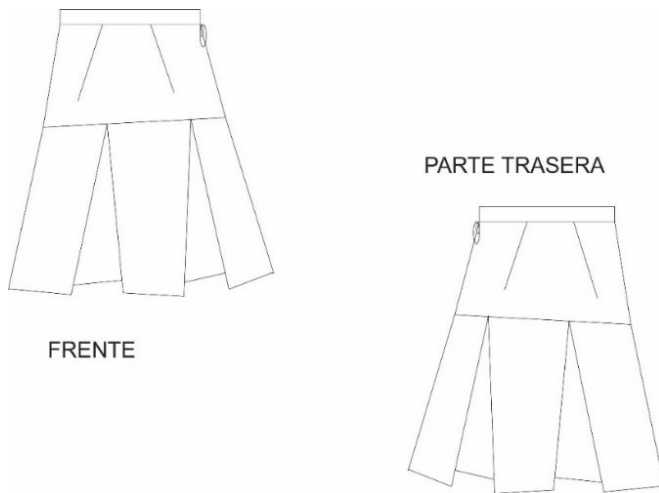
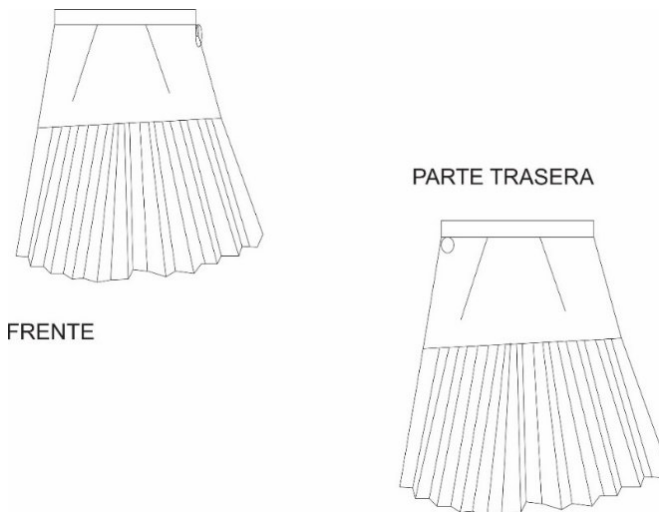
- Jumper con 2 pinzas delanteras y traseras, dos bolsas delanteras.
- Fibra 100% poliéster para modelos lisos.
- Fibra 50% poliéster, 50% acrílico para modelos estampados.

Corte

- El corte debe ser línea A.
- Debe ser cerrado en overlock de 5 hilos de 1cm.
- Cuello tipo:
 - a) “v” con vista oculta, delantera y trasera (Figura 6 y Figura 7),
 - b) Cuadrado con vista oculta, delantera y trasera (Figura 8 y Figura 9),
 - c) Redondo con vista oculta, delantera y trasera (Figura 10 y Figura 11),
 - d) Con 2 tirantes delanteros, y dos tirantes traseros unidos con (Figura 12) o,
 - e) Con 2 tirantes cruzados delanteros y cuello redondo en parte trasera. (Figura 13).

Cintura

- Lleva fajo en cintura de 3 ½ cm de ancho, remache al costado derecho, con dos botones de pasta tamaño 24 poliéster del color de la tela y ojales en las botoneras. Los ojales y botoneras deberán corresponder con la forma y dimensiones que se presentan en las Figuras de la 6 a 13.

Pinzas

- Deben de estar en la parte delantera y trasera, como se muestran en las Figuras de la 6 a 13.

Bolsas

- Debe llevar dos bolsas de parche en la parte delantera, como se muestran en las Figuras de la 6 a 13. (Con excepción de las entablilladas)

Cierre

- En la parte trasera debe de llevar un cierre de 45cm de poliéster sencillo como se muestra en las Figuras de la 6 a 13. (Con excepción de la Figura 12).

Bastilla

- Deberá llevar bastilla orleada y de 3cm con dobladillo de bastilladora y/o invisible.

Figura 6. Jumper Escolar Cuello V Con 2 Madres.



Figura 7. Jumper Escolar Cuello V Con Peto Entablillado.



Figura 8. Jumper Escolar Cuello Cuadrado Con 2 Madres.

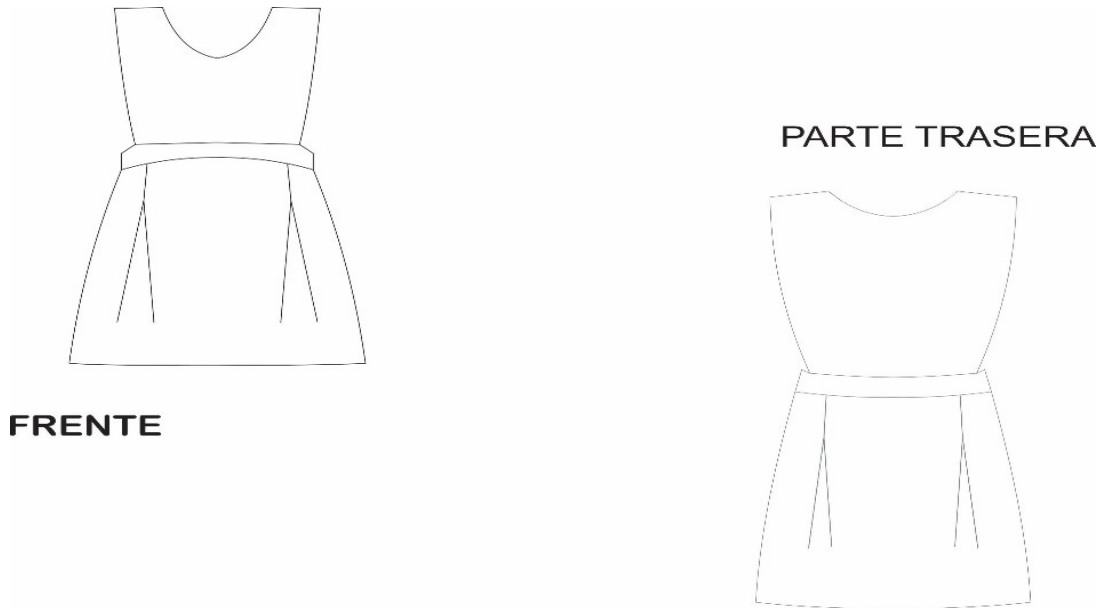

Figura 9. Jumper Escolar Cuello Cuadrado Entablillado.

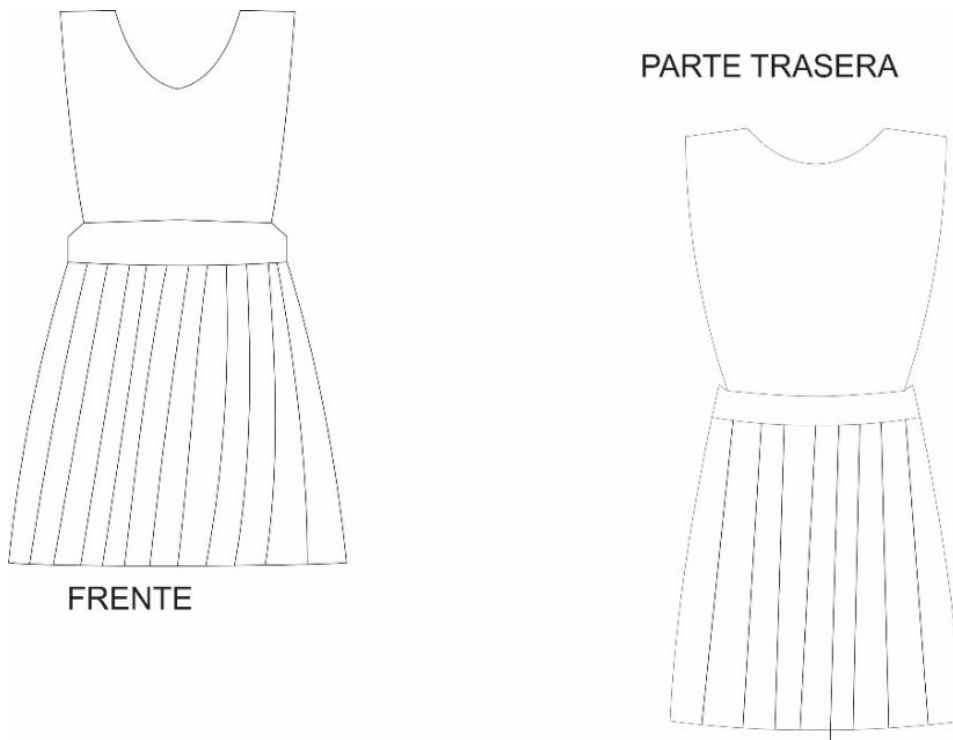

Figura 10. Jumper Escolar Cuello Redondo Con 2 Madres.

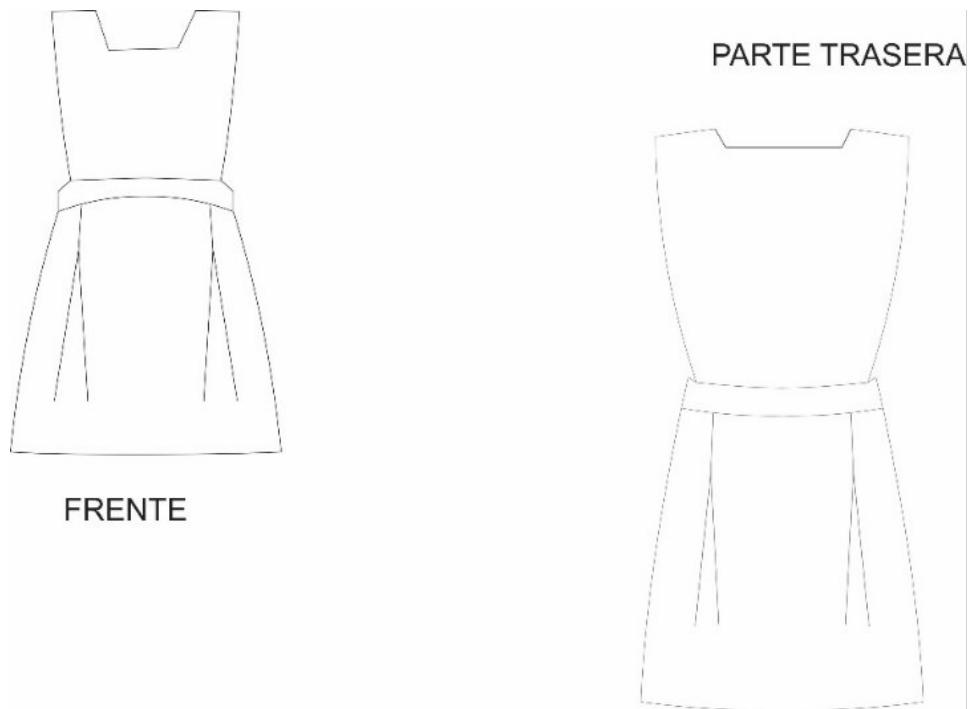

Figura 11. Jumper Escolar Cuello Redondo Entablillado.

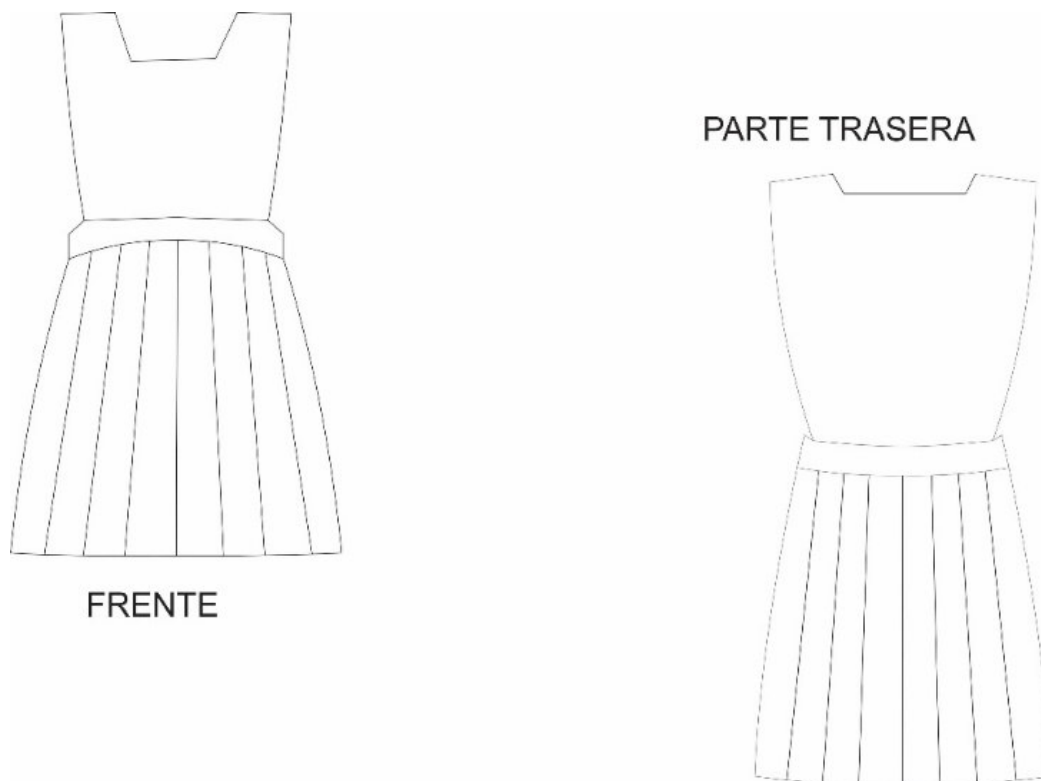

Figura 12. Jumper Escolar Especial Con Tirantes Entablillado.

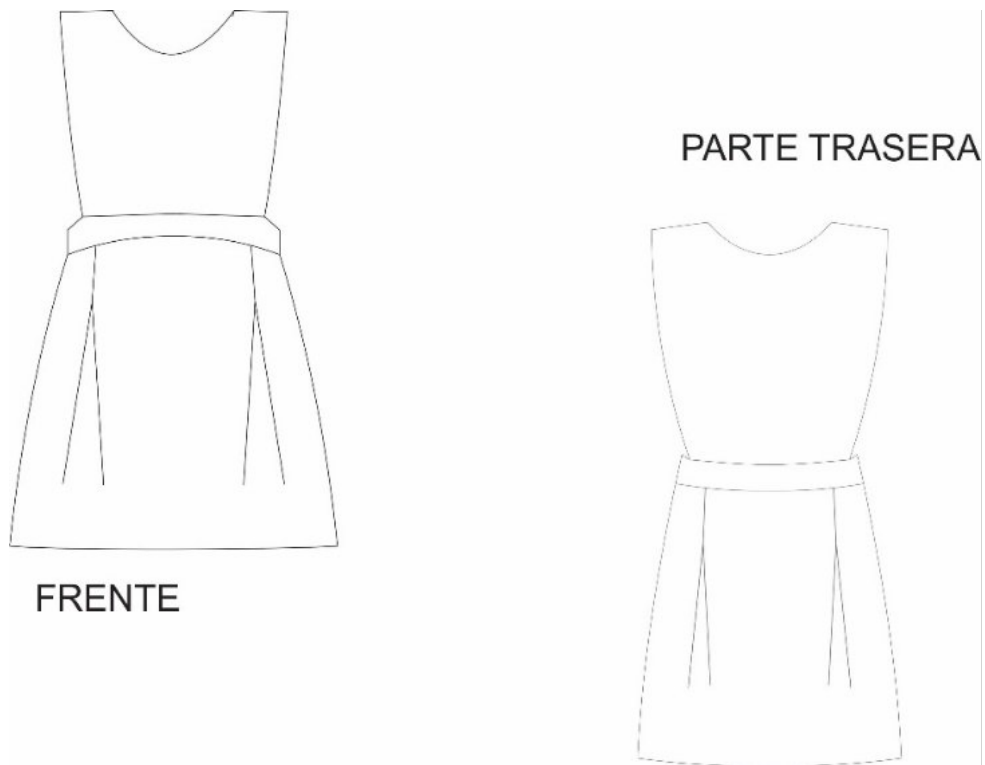

Figura 13. Jumper Escolar Tirante Cruzado Delantero.

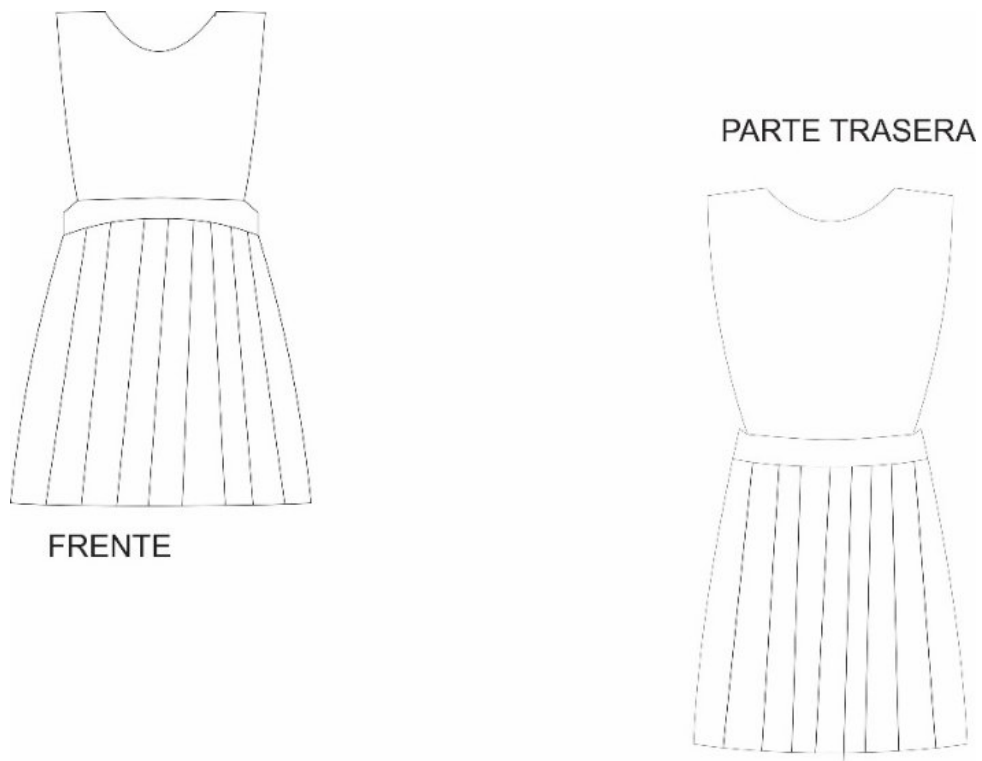

CAMISA ESCOLAR

DESCRIPCIÓN:

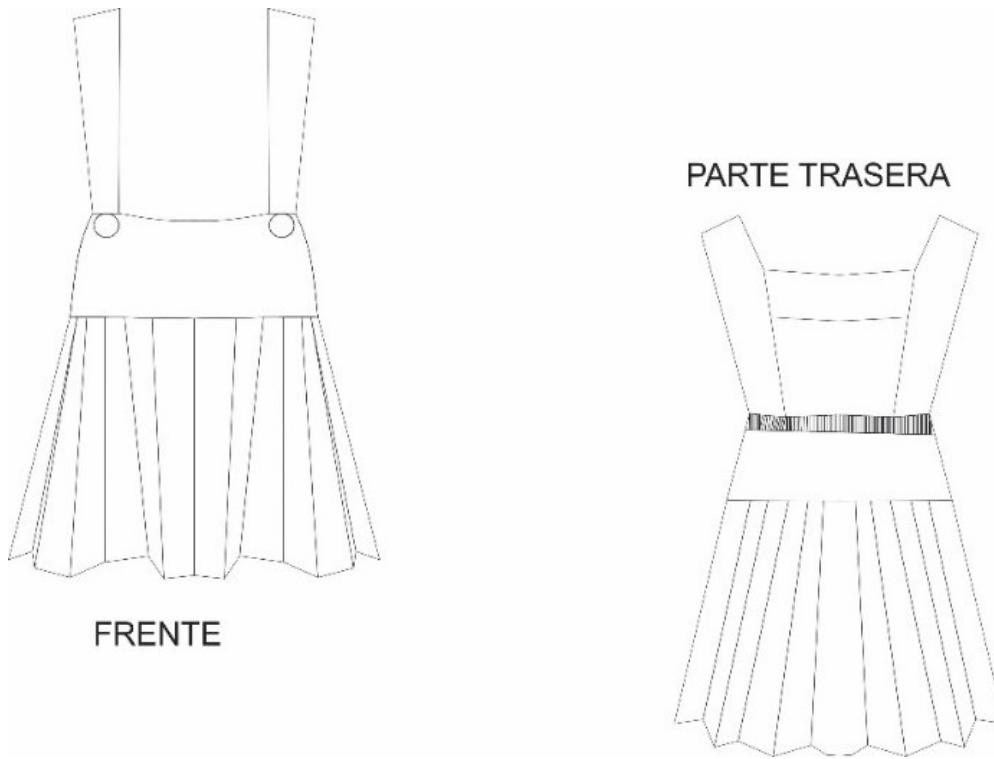
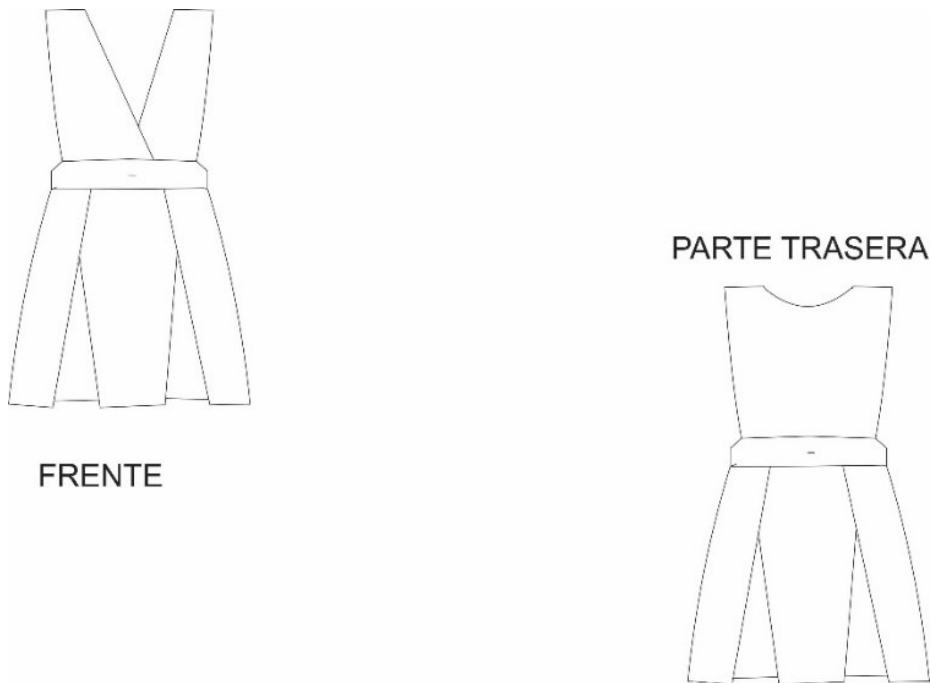
- Camisa escolar para niños.
- Blusa escolar para niñas.
- Cuello tipo sport, con
- De 3 a 6 botones al frente (dependiendo la talla de la camisa)
- de 1 centímetro de diámetro.
- Con vista integrada.
- Bolsillo de parche en el lado izquierdo.
- Manga corta.
- Espalda lisa.

TELAS SUGERIDAS:

- Lisas o estampadas.
- Sin elasticidad.
- Poliéster algodón camisero.
- Entretela fusionable.

Figura 14 Camisa escolar manga corta

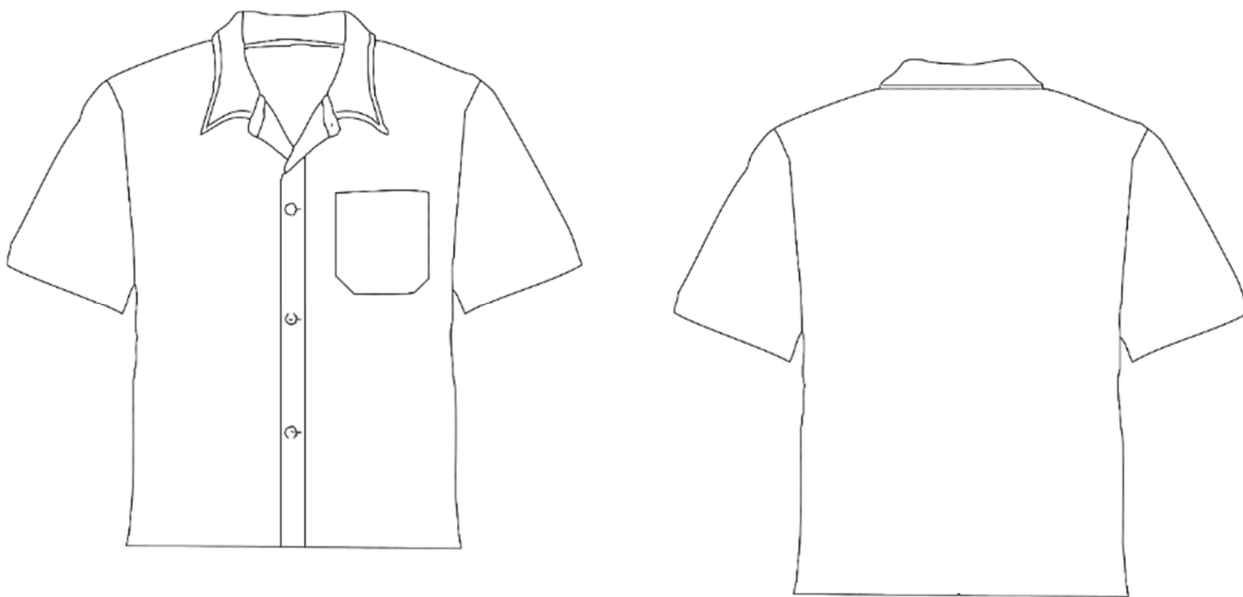

Prendas de Corte Especial

Figura 14 Blusa Especial

Parte Trasera

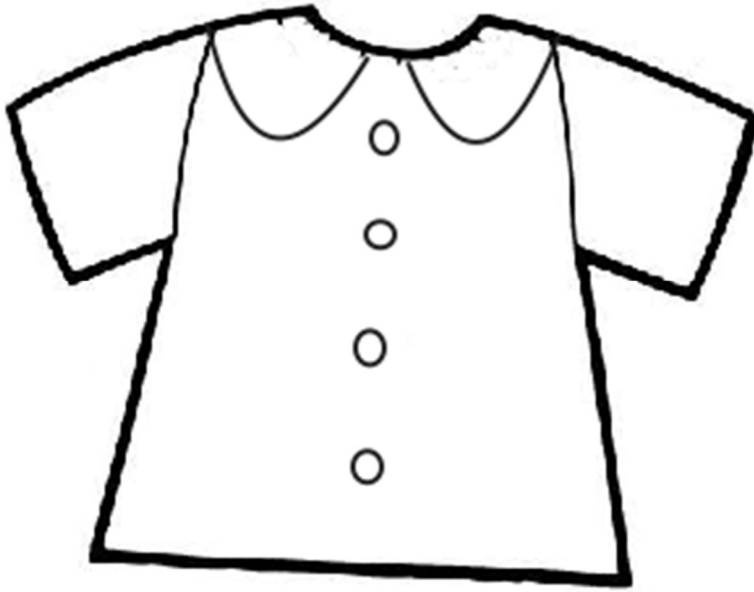

Parte delantera

